سٹی ایکسپریس
روزنامہ سرینگر
21st Year of Publication

Thursday
25,December 2025
جمعرات
25 دسمبر 2025
بمطابق 4 رجب 1447ھ

Phone No:9797283542
RNI.No: JKURD/2004/17814

جلد: 21 | شمارہ: 306 | صفحات: 12 | قیمت فی پرچہ: 3 روپے | Cost:Rs.3/- | Pages:12 | No:306 | Vol:21 | editor advtcityexpress936@gmail.com | dailycityexpress.com

12 لسٹ-اے کرکٹ میں 16 ہزار رنز مکمل

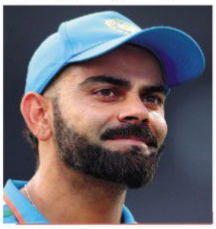

اداریہ

7 آن لائن خریداری ونئی جانکاری!

مابعد سندھ طاس معاہدہ کی منسوخی

'سندھ، جہلم اور چناب' کے بہاؤ کو پاکستان کی جانب محدود کرنے کا عمل

امت شاہ نے لی جانکاری

دریاؤں کے پانی کو بجلی پیداوار اور دیگر مقاصد کیلئے استعمال کرنے کی پیش رفت کا جائزہ

نیوز ایجنسی

سری نگر:۲۴؍دسمبر: مرکزی وزیر داخلہ امت شاہ نے 22 اپریل کے پہلگام دہشت گردانہ حملے کے بعد نئی دہلی میں متعلقہ وزراء اور سینئر افسران کیساتھ پاکستان کیساتھ سندھ طاس معاہدہ کو ختم کرنے کیلئے لیے گئے حکومتی فیصلے پر پیش رفت کا جائزہ لیا تاکہ جموں وکشمیر کے 3 دریاؤں کے پانی کو پاکستان کی طرف جانے سے روکا جا سکے۔ جے کے این ایس مانیٹرنگ ڈیسک کے مطابق عمل طلبی کے مرکزی وزیر سی آر پاٹیل اور مرکزی وزیر بجلی منوہر لال کھٹر کے علاوہ ان کی وزارتوں اور وزارت داخلہ کے سینئر افسران نے میٹنگ میں شرکت کی جس میں جموں وکشمیر سے پاکستان کو دریائے سندھ، جہلم اور چناب کے پانی کے بہاؤ کو روکنے کے مختصر مدت، درمیانی مدت اور طویل مدتی فیصلے پر تبادلہ خیال کیا گیا۔ ایک انگریزی روزنامہ نے ذرائع کا حوالہ دیتے ہوئے رپورٹ کیا کہ بھارت 3 دریاؤں پر منصوبوں کی ڈی پی آر ازسر نو بنائیں گا (باقی ۸ پر)

جموں وکشمیر دہشت گردی سے پاک

ملک اب محفوظ ہاتھوں میں، ہر جگہ امن کا ماحول قائم: مرکزی وزیر داخلہ امت شاہ

نیوز مانیٹرنگ

سری نگر:۲۴؍دسمبر: وزیر اعظم مودی کی قیادت میں سرکار نے گزشتہ 11 سالوں میں جموں کشمیر کو دہشت گردی سے پاک بنانے میں کلیدی رول ادا کیا کا اعلان کرتے ہوئے وزیر داخلہ امیت شاہ نے کہا کہ ملک میں نئے قوانین کے نفاذ سے انصاف کا عمل بہتر ہو گیا ہے۔ انہوں نے کہا کہ کچھ سال پہلے ملک میں امن وامان کی بحالی کیلئے کچھ مسائل تھے لیکن ان کو ختم نہ ہمیشہ کیلئے حل کر دیا اور ملک محفوظ ہاتھوں میں ہے۔ سٹار (باقی ۸ پر)

شکایات سننے کے بیچ وزیر اعلیٰ عمر عبداللہ نے بدھ کے روز

گرمائی راجدھانی سری نگر شہر کے کل 108 علاقوں کو صفر بجلی کٹوتی کیساتھ 24 گھنٹے برقی رَو کی بلا تعطل فراہمی

48 فیصد علاقوں میں رہنے والے ایک لاکھ 25 ہزار گھرانوں کو ملی راحت اور فائدہ

وزیر اعلیٰ عمر عبداللہ کی KPDCL کو سرینگر کو 24 گھنٹے پاور زون بنانے پر مبارکباد دی، باقی اضلاع میں بجلی سپلائی میں بہتری کی یقین دہانی

ایکسپریس نیوز ڈیسک

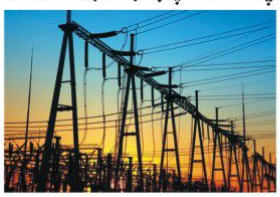

سری نگر:۲۴؍دسمبر: وزیر اعلیٰ عمر عبداللہ نے بدھ کو یہ دعویٰ کیا کہ جموں وکشمیر کی گرمائی راجدھانی سری نگر شہر کے کل 108 علاقوں کو 24 گھنٹے اور بلا تعطل بجلی فراہم کی جا رہی ہے۔ انہوں نے اس اہم پیش رفت پر کشمیر پاور ڈسٹری بیوشن کارپوریشن لمیٹیڈ (KPDCL) کی ستائش کرتے ہوئے کہا کہ سری نگر میں تقریباً ایک لاکھ 25 ہزار لاکھ گھرانوں کو بلا تعطل بجلی کی فراہمی سے فائدہ پہنچ رہا ہے۔ موسم سرما کی آمد کیساتھ ہی مختلف علاقوں بالخصوص گاؤں دیہات سے بجلی سپلائی میں کمی کی شکایات کشمیر پاور ڈسٹری بیوشن کارپوریشن لمیٹیڈ (KPDCL) کو سرینگر کے مزید 83 علاقوں کو کامیابی کیساتھ 24 گھنٹے بلا تعطل بجلی فراہم کرنے والے علاقوں میں تبدیل کرنے پر مبارکباد پیش کی۔ چیف منسٹر کے دفتر نے ایکس پر ایک پوسٹ میں وزیر اعلیٰ کے حوالے سے مزید لکھا کہ حکام نے بتایا کہ تازہ ترین اضافے یعنی مزید 83 علاقوں کو چوبیس گھنٹے بلا تعطل بجلی کی فراہمی کیساتھ، سری نگر کے کل 108 علاقے اب 24 گھنٹے اور بلا تعطل بجلی حاصل کر رہے ہیں، جس سے گرمائی راجدھانی کے تقریباً ایک لاکھ 25 ہزار گھرانوں کو فائدہ پہنچ رہا ہے، جو (باقی ۸ پر)

پولیس کنٹرول روم کشمیر میں آئی جی پی کشمیر کی صدارت میں آئندہ تقریبات کیلئے سیکورٹی جائزہ میٹنگ

امن اور سلامتی کیلئے باعث خطرہ عناصر کیخلاف سخت چوکس رہنے پر زور

ہر طرح کی ہنگامی صورتحال سے نمٹنے کیلئے اہلکاروں اور آلات کی آپریشنل تیاری کو یقینی بنائیں: وی کے بردی

ایکسپریس نیوز ڈیسک

سری نگر:۲۴؍دسمبر: جموں وکشمیر پولیس کے صوبائی سربراہ کشمیر زون، وی کے بردی نے بدھ کو یہاں پولیس کنٹرول روم کشمیر میں ایک سیکورٹی جائزہ میٹنگ کی صدارت کی، جس میں آئندہ تقریبات کے پرامن جشن کے لیے تیاریوں کا جائزہ لیا۔ میٹنگ کے آغاز میں، انسپکٹر جنرل آف پولیس کشمیر زون اوافسران نے (باقی ۸ پر)

سیول سیکرٹریٹ سری نگر کا کام کاج

انتظامی سیکرٹریوں کی باری باری دستیابی

حکومت نے کیا جنوری کا روسٹر جاری

بلال احمد

سری نگر:۲۴؍دسمبر: جموں وکشمیر حکومت نے انتظامی سیکرٹریوں کا روسٹر جاری کیا ہے جو جنوری 2026 کے دوران سول سیکرٹریٹ سری نگر میں دستیاب رہیں گے۔ کمشنر سیکرٹری جنرل ایڈمنسٹریشن ڈپارٹمنٹ ایم راجو آئی اے ایس کی طرف سے 24 دسمبر 2025 کو جاری کردہ گورنمنٹ آرڈر نمبر 1949-JK(GAD) آف 2025 کے مطابق مجلس ڈپارٹمنٹ کے پرنسپل سکریٹری برج موہن شرما اور جنرل ایڈمنسٹریشن ڈپارٹمنٹ کے کمشنر سکریٹری ایم راجو 5 سے 9 جنوری تک سول سیکرٹریٹ سری نگر میں ڈیوٹی پر رہیں گے، اس کے بعد ڈاکٹر سید عابد رشید شاہ سکریٹری ہیلتھ اینڈ (باقی ۸ پر)

سانبہ میں فوجی یونٹ کے اندر گولی چلنے کا واقعہ

زخمی جونیئر کمیشنڈ آفیسر کی موت

فوج نے کیا دہشت گردی کے زاویے کو مسترد

نیوز ایجنسی

سری نگر:۲۴؍دسمبر: جموں وکشمیر کے سانبہ ضلع میں ایک فوجی یونٹ کے اندر گولی لگنے کے بعد ایک جونیئر کمیشنڈ آفیسر (JCO) زخموں کی تاب نہ لاتے ہوئے چل بسا۔ جے کے این ایس کے مطابق تفصیلات بتاتے ہوئے، جموں میں تعینات ایک دفاعی ترجمان نے کہا کہ سانبہ میں آرمی یونٹ کے ایک جونیئر کمیشنڈ آفیسر (JCO) جموں میں ڈیوٹی کے دوران گولی لگنے سے زخمی ہوا اور بدقسمتی سے ڈیوٹی کے دوران زخموں کی تاب نہ لاتے ہوئے چل بسا۔ انہوں نے (۸ پر)

نجی ٹرانسپورٹروں کے نمائندوں نے کی مسافر کرایوں میں 40 فیصد اضافے کی مانگ

18 فیصد اضافے کو حکومتی منظوری

جموں وکشمیر میں ہوگا یکم جنوری 2026 سے اطلاق، ٹرانسپورٹ سیکٹر کی پائیداری مقصد: حکومت

نیوز ڈیسک

سری نگر:۲۴؍دسمبر: اپنے مطالبات کو لیکر 15 دسمبر کو مجوزہ پہیہ جام ہڑتال سے 2 روز قبل 13 دسمبر کو نجی ٹرانسپورٹروں کی تنظیم جموں وکشمیر ٹرانسپورٹرز ویلفیئر ایسوسی ایشن کو یقین دہانی کرائے جانے کے بعد جموں وکشمیر حکومت نے مسافر ٹرانسپورٹ کرایوں میں یکمشت 18 فیصد اضافہ کا اعلان کر دیا ہے، جس کا فوری اطلاق یکم جنوری 2026 سے ہوگا۔ سرکاری ذرائع نے بدھ کو بتایا کہ جموں وکشمیر میں پبلک ٹرانسپورٹ کو متاثر کرنے والے ایک اہم فیصلے میں، کرایہ نظر ثانی کمیٹی (FRC) کی ایک اعلیٰ سطحی میٹنگ میں یکم جنوری 2026 سے مسافر ٹرانسپورٹ کے کرایوں میں 18 فیصد اضافے کی (باقی ۸ پر)

مطلع ابر آلود، شبانہ سردی میں کمی، ہوا کے معیار میں نمایاں بہتری: موسمیاتی ماہرین

29 دسمبر تک بادل اور موسم عمومی طور پر خشک

حالیہ برف باری کے پیش نظر 5 اضلاع میں برفانی تودوں کی وارننگ جاری: حکام

منظور شیری

سری نگر:۲۴؍دسمبر: حالیہ برف باری اور بارش کے بعد شبانہ سردی کا زور ٹوٹ گیا ہے، کیونکہ آسمان پر بادل چھائے رہنے کے باعث درجہ حرارت میں کافی بہتری واقعہ ہوئی ہے۔ موسمیاتی مرکز سری نگر نے 29 دسمبر تک مطلع ابر آلود رہنے کی پیشگوئی کرتے ہوئے 30 دسمبر سے یکم جنوری تک مطلع ابر آلود رہنے اور کچھ میدانی علاقوں میں ہلکی بارش اور کچھ بالائی مقامات پر ہلکی برفباری کا امکان ظاہر کیا۔ اس دوران حکام نے بالائی علاقوں میں حالیہ شدید برف باری کے پیش نظر (باقی ۸ پر)

منجا کوٹ راجوری میں دلدوز سڑک حادثہ

موٹر سائیکل اور لوڈ کیریئر میں ٹکر

15 سالہ طالب علم ان جان، 2 دیگر زخمی

نیوز ایجنسی

سری نگر:۲۴؍دسمبر: سرحدی ضلع راجوری کے منجا کوٹ علاقے میں بدھ کو ایک موٹر سائیکل اور ٹاٹا موبائل لوڈ کیریئر کے درمیان پیش آئے سڑک حادثے میں ایک طالب علم کی جان چلی گئی جبکہ 2 دیگر زخمی ہوگئے۔ جے کے این ایس کے مطابق حکام نے بتایا کہ موٹر سائیکل اور ٹاٹا موبائل لوڈ کیریئر کے درمیان تصادم منجا کوٹ میں ہوا جس میں 3 افراد زخمی ہوئے۔ تمام زخمیوں کو علاج کیلئے قریبی اسپتال منتقل کر دیا گیا۔ تاہم، ایک زخمی طالب علم نے بعد میں گورنمنٹ میڈیکل کالج (جی ایم سی) راجوری میں زخموں کی تاب نہ لاتے ہوئے دم توڑ دیا، جب کہ دیگر 2 زخمیوں کی حالت مستحکم بتائی (باقی ۸ پر)

لال قلعہ دھماکہ کیس .....

7 ملزمان کی عدالتی حراست میں 15 دن کی توسیع

سخت سیکورٹی میں سبھی ملزمان پٹیالہ ہاؤس کورٹ میں پیش

نیوز ایجنسی

سری نگر:۲۴؍دسمبر: دہلی کی ایک عدالت نے بدھ کو لال قلعہ دھماکہ کیس کے 7 ملزمین کی عدالتی تحویل میں 15 دن کی توسیع کر دی۔ جے کے این ایس مانیٹرنگ ڈیسک کے مطابق عدالت نے ڈاکٹر عدیل راتھر، ڈاکٹر مزمل گنائی، ڈاکٹر شاہین سعید، مولوی عرفان احمد وگے، جاسر بلال وانی، عامر راشد علی اور سوپاٹ کو مزید 15 دن یعنی 8 جنوری تک کیلئے جوڈیشل ریمانڈ پر جیل بھیج دیا۔ اس سے پہلے تینوں ڈاکٹروں اور مولوی عرفان احمد وگے کو 12 دسمبر کو 12 دن کی عدالتی تحویل میں بھیجا گیا تھا۔ عامر راشد علی اور جاسر بلال وانی کو 10 دسمبر کو 14 دن کی عدالتی تحویل میں بھیج دیا (باقی ۸ پر)

سری نگر پولیس کا انسداد منشیات کریک ڈاؤن

NDPS ایکٹ کے تحت 3 کروڑ مالیت کی جائیدادیں قرق

2 منزلہ رہائشی مکان اور 2 منزلہ شاپنگ کمپلیکس معرض میں شامل

ایکسپریس نیوز ڈیسک

سری نگر:۲۴؍دسمبر: منشیات کی لعنت اور منشیات کے نیٹ ورک کی مالی ریڑھ کی ہڈی کے خلاف فیصلہ کن اقدام کرتے ہوئے، سری نگر پولیس نے شہر میں منشیات کی غیر قانونی اسمگلنگ کو ختم کرنے کی اپنی مسلسل مہم کے ایک حصے کے طور پر، ایک بدنام زمانہ منشیات فروش کی تقریباً 3 کروڑ روپے کی اعلیٰ قیمتی غیر منقولہ جائیدادیں ضبط کی ہیں۔ (۸ پر)

ڈرون پر مبنی منشیات اسمگلنگ نیٹ ورک کا پردہ فاش

پانچواں ملزم ہیروئن اور ہتھیار کیساتھ گرفتار

پولیس منشیات کی لعنت کو ختم کرنے کیلئے پرعزم: حکام

نیوز ایجنسی

سری نگر:۲۴؍دسمبر: سرحد پار منشیات کی اسمگلنگ کیخلاف ایک اہم پیش رفت میں، ہیرا نگر پولیس نے ڈرون کے ذریعے کام کرنے والے پاکستان میں ہیروئن کی اسمگلنگ کے نیٹ ورک کا پردہ فاش کیا ہے اور کیس کے پانچویں ملزم کو گرفتار کر لیا ہے۔ یہ گرفتاری کٹھوعہ ضلع میں بین الاقوامی سرحد کیساتھ سرگرم نارکو مافیا کو ختم کرنے میں ایک اہم قدم ہے۔ جے کے این ایس کے مطابق حکام کو ذرائع سے ملنے والی اطلاعات پر کارروائی کرتے ہوئے اور ایس ایس پی کٹھوعہ موہت شرما آئی پی ایس کی نگرانی میں، پولیس نے سراج دین عرف سراج ولد علی حسین ساکن بشنہ جموں (۸ پر)

کابینہ نے دہلی میٹرو کے پانچویں مرحلے (اے) پروجیکٹ کے حصے کے طور پر تین نئے کوریڈورز کو منظوری دی

(پی آئی بی)
سرینگر، 24 دسمبر 2025/ وزیر اعظم جناب نریندر مودی کی صدارت میں مرکزی کابینہ نے تین نئے کوریڈور-(1) آر-کے -آشرم مارگ سے اندر پرستھ (9.913 کلومیٹر) (2) ایروسٹی ٹوآئی جی ڈی ایئرپورٹ ٹی-1 ((2.263 کلومیٹر (3) دہلی میٹرو کے فیز- 5 (اے) پروجیکٹ کے حصے کالندی کنج (3.9 کلومیٹر) 16.076 کلومیٹر پر مشتمل ہے، جو قومی دارالحکومت کے اندر رابطے کو مزید بڑھائے گا، کو منظوری دی ہے۔ دہلی میٹرو کے فیز- 5 (اے) پروجیکٹ کی کل لاگت 12014.91 کروڑ روپے ہے، جسے حکومت ہند، حکومت دہلی اور بین الاقوامی فنڈنگ ایجنسیوں سے حاصل کیا جائے گا۔ سینٹرل وسٹا کوریڈور تمام کرتویہ بھونوں کو رابطہ فراہم کرے گا جس سے اس علاقے میں دفتر جانے والوں اور روزانہ سفر کرنے والوں کو مزید سہولت فراہم ہوگی۔ اس ٹیکنالوجی سے روزانہ کی بنیاد پر دفتر جانے والے تقریباً 60,000 افراد اور 2 لاکھ مسافر مستفید ہوں۔ یہ گلیارے آلودگی کو مزید کم کریں گے اور

جواہم ایندھن کے استعمال سے زندگی گزارنے میں آسانی میں اضافہ ہوگا۔ آر کے آشرم مارگ-اندر پرستھ سیکشن پوٹینشل گارڈن-آر کے آشرم مارگ کوریڈور کی توسیع ہوگی۔ یہ سینٹرل وسٹا علاقے کو میٹرو ٹیکنالوجی فراہم کرے گا ، جو اس وقت دوبارہ تعمیر کے تحت ہے۔ ایروسٹی-آئی جی ڈی ایئرپورٹ ٹرمینل 1 اور تغلق آباد-کالندی کنج سیکشن ایروسٹی-تغلق آباد کوریڈور کی توسیع ہوگی اور تغلق آباد، سائیت، کالندی کنج وغیرہ جیسے علاقوں میں قومی دارالحکومت کے جنوبی حصوں کے ساتھ ہوائی اڈے کے رابطے کو فروغ دیں گے۔ یہ توسیعات 13 اسٹیشنوں پر مشتمل ہوں گی، ان میں سے 10 اسٹیشن زیر زمین ہوں گے اور 03 اسٹیشنوں کو ایلیویٹ کیا جائے گا۔ مکمل ہونے کے بعد، کوریڈور-1 یعنی آر کے آشرم مارگ سے اندر پرستھ (9.913 کلومیٹر) وسطی دہلی کے ساتھ مغربی، شمالی اور پرانی دہلی کے رابطے کو بہتر بنائے گا اور دیگر دو کوریڈور یعنی ایروسٹی سے آئی جی ڈی ہوائی اڈہ ٹی-1 (2.263 کلومیٹر) اور تغلق آباد سے کالندی کنج (3.9 کلومیٹر) کوریڈور جنوبی دہلی کو گھریلو ہوائی اڈے کے ٹرمینل-1 سے سائیت، چھترپور وغیرہ کے ذریعے جوڑیں گے جس سے قومی دارالحکومت میں رابطے کو زبردست فروغ دے گا۔ فیز- 5 (اے) پروجیکٹ کی یہ میٹرو توسیعات وسطی دہلی اور گھریلو ہوائی اڈے میں دہلی میٹرو نیٹ ورک کی رسائی کو وسعت دیں گی جس سے معیشت کو مزید فروغ ملے گا۔ مجینٹا لائن اور گولڈن لائن کی یہ توسیعات سڑکوں پر بھیڑ کو کم کریں گی، اس طرح موٹر گاڑیوں کی وجہ سے ہونے والی آلودگی کو کم کرنے میں مدد ملے گی۔ آر کے آشرم مارگ-اندرا پرستھ سیکشن پر آنے والے اسٹیشن آر کے آشرم مارگ، شیواجی اسٹیڈیم، سنٹرل سیکرٹریٹ، کرتویہ بھون، انڈیا گیٹ، وار میموریل-ہائی کورٹ، بڑودہ ہاؤس، بھارت منڈپم، اور اندرا پرستھ ہیں۔ تغلق آباد-کالندی کنج سیکشن پر سریتا وہار، مدن پور کھادر اور کالندی کنج اسٹیشن ہوں گے، جبکہ ایروسٹی

امت شاہ نے ایل وی ایم 3-ایم 6 کے کامیاب لانچ پر اسرو کی ٹیم کو مبارکباد دی

یہ ہندوستان کی خلائی طاقت کو تجارتی کامیابی میں تبدیل کرنے کی ہمارے سائنسدانوں کی صلاحیت کو ظاہر کرتا ہے

ہندوستان کو خلائی ٹیکنالوجی کے شعبے میں عالمی سطح پر اہم مقام بنانے کے مودی جی کے وژن کو پورا کیا جارہا ہے

(پی آئی بی)
سرینگر، 24 دسمبر 2025/ امور داخلہ اور امداد باہمی کے مرکزی وزیر جناب امت شاہ نے ایل وی ایم 3-ایم 6 کے کامیاب لانچ پر اسرو کی ٹیم کو مبارکباد دی ہے۔ انہوں نے کہا کہ یہ ہندوستان کی خلائی طاقت کو تجارتی کامیابی میں تبدیل کرنے کی ہمارے سائنسدانوں کی صلاحیت کو ظاہر کرتا ہے۔ مرکزی وزیر داخلہ جناب امت شاہ نے نویٹر پر ایک پوسٹ میں کہا، ''ایل وی ایم 3-ایم 6 کے کامیاب لانچ پر اسرو کی ٹیم کو مبارکباد! آج لانچ کیا گیا یہ ایس اسپیس کرافٹ بلیو برڈ بلاک-2، جس کا مقصد دنیا بھر میں جدید مواصلات فراہم کرنا ہے، ہندوستان کی خلائی طاقت کو تجارتی کامیابی میں تبدیل کرنے کی ہمارے سائنسدانوں کی صلاحیت کو ظاہر کرتا ہے اور یہ ہندوستان کو خلائی ٹیکنالوجی کے لیے عالمی سطح پر اہم مقام بنانے کے مودی جی کے وژن کو پورا کر رہا ہے۔''

☆☆☆☆☆

قومی شاہراہوں کی بھارتی اتھارٹی (این ایچ اے آئی) کو راج مارگ انفرا انویسٹمنٹ ٹرسٹ (آر آئی آئی ٹی) کے لیے سرکاری انفراسٹرکچر انویسٹمنٹ ٹرسٹ کے طور پر سیبی کی منظوری مل گئی

(پی آئی بی)
سرینگر،24 دسمبر 2025/ اپنے اثاثوں سے مالی فائدہ حاصل کرنے کے پروگرام کو مضبوط کرتے ہوئے، قومی شاہراہوں کی بھارتی اتھارٹی (این ایچ اے آئی) کے زیر اہتمام راج مارگ انفرا انویسٹمنٹ ٹرسٹ (آر آئی آئی ٹی) کو سیکیورٹیز ایکسچینج بورڈ آف انڈیا (ایس ای بی آئی) کی جانب سے انفراسٹرکچر انویسٹمنٹ ٹرسٹ (آئی این وی آئی ٹی) کے طور پر منظوری مل گئی ہے۔ سرکاری انفراسٹرکچر انویسٹمنٹ ٹرسٹ کا مقصد قومی شاہراہ کے اثاثوں سے مالی فائدہ حاصل کرنے کی صلاحیت کو کھولنا ہے جبکہ بنیادی طور پر خوردہ اور گھریلو سرمایہ کاروں کو

نشانہ بناتے ہوئے ایک اعلیٰ معیار کا، طویل مدتی سرمایہ کاری کا آلہ بنانا ہے۔ یہ پہلی قومی شاہراہوں کے بنیادی ڈھانچے کی ترقی کی کہانی میں عوامی شرکت کو وسیع کرنے کی سمت میں ایک اہم قدم ہے۔ اس سے قبل قومی شاہراہوں کی بھارتی اتھارٹی (این ایچ اے آئی) نے میسرز راج مارگ انفرا انویسٹمنٹ مینجرز پرائیویٹ لمیٹڈ (آر آئی آئی ایم پی ایل) کو راج مارگ انفرا انویسٹمنٹ ٹرسٹ (آر آئی آئی ٹی) کے انویسٹمنٹ منیجر کے طور پر شامل کیا تھا۔ آر آئی آئی ایم پی ایل کو اسٹیٹ بینک آف انڈیا، پنجاب نیشنل بینک، نیپ ایف آئی ڈی، ایکسس بینک، بجاج فنسرو، ٹیچر زلمیٹڈ، ایچ ڈی ایف سی بینک، آئی سی آئی سی آئی بینک، آئی ڈی بی آئی بینک، انڈس انڈ بینک اور لیس بینک سمیت سرکردہ بینکوں اور مالیاتی اداروں کی ایکویٹی شراکت داری کے ساتھ ایک مشترکہ کمپنی کے طور پر قائم کیا گیا ہے۔ جناب این آر دی وی ایم کے راجندر کمار، ممبر (خزانہ) این ایچ اے آئی، انویسٹمنٹ منیجر کمپنی کے مینجنگ ڈائریکٹر اور سی ای او (ایڈیشنل چارج) ہوں گے۔ راج مارگ انفرا انویسٹمنٹ ٹرسٹ (آر آئی آئی ٹی) کے لیے سیبی کی منظوری پر تبصرہ کرتے ہوئے این ایچ اے آئی کے چیئرمین جناب سنتوش کمار یادو نے کہا کہ ''راج مارگ انفرا انویسٹمنٹ ٹرسٹ (آر آئی آئی ٹی) کے لیے سیبی کی منظوری ہندوستان کے قومی شاہراہوں سے متعلق بنیادی ڈھانچے کی ترقی میں عوامی شرکت کو بڑھانے میں ایک اہم سنگ میل کی نمائندگی کرتی ہے۔ راج مارگ انفرا انویسٹمنٹ مینجرز پرائیویٹ لمیٹڈ (آر آئی ایم پی ایل) کی اعلیٰ قیادت کی ٹیم انتہائی تجربہ کار اور ماہر پیشہ ور افراد پر مشتمل ہے، جو اس پہل کو آگے لے جانے اور عوام کے لیے پائیدار طویل مدتی سرمایہ کاری کے مواقع پیدا کرنے کے لیے اچھی پوزیشن میں ہیں۔ یہ ترقی ملک کے قومی شاہراہوں کے نیٹ ورک کو مزید مضبوط کرتے ہوئے قومی شاہراہوں کی بھارتی اتھارٹی (این ایچ اے آئی) کے اپنے اثاثوں سے مالی فائدہ حاصل کرنے کے مقاصد کو حاصل کرنے کی طرف ایک اہم قدم کی نمائندگی کرتی ہے۔

☆☆☆☆☆

جموں وکشمیر میں سورج کی روشنی وافر، شمسی ترقی نایاب

خطے میں 1.11 لاکھ میگاواٹ صلاحیت، پھر بھی عملی پیش رفت محدود

سرینگر//24 دسمبر/ یو این ایس/ جموں کشمیر میں ایک لاکھ میگاواٹ کمسی توانائی کے امکانات کے باوجود ترقی کی رفتار سست ہے اور فی الوقت گھریلو اور کمرشل چھتوں پر لگائے گئے شمسی نظاموں کی مجموعی نصب شدہ صلاحیت محض 75 میگاواٹ ہے۔ مرکزی زیر انتظام خطہ کو قدرت نے بے پناہ وسائل سے نوازا ہے خصوصاً توانائی کے شعبے میں یہ خطہ ملک کے چند بہترین علاقوں میں شمار کیا جاتا ہے۔ وزارت توانائی و قابل تجدید وسائل کے اعداد و شمار کے مطابق، ملک بھر میں شمسی توانائی کی کل تنصیب شدہ صلاحیت 748 گیگا واٹ ہے، جس میں جموں و کشمیر 1,11,050 میگاواٹ پیک کے ساتھ دوسرے نمبر پر ا? تا ہے۔ یہاں سورج کی روشنی سال بھر فراخدلی سے دستیاب رہتی ہے، جہاں ماہانہ اوسطاً 323 گھنٹے دھوپ ریکارڈ کی جاتی ہے، جو گرمیوں میں 382 گھنٹوں تک پہنچ جاتی ہے۔ نیز، یہاں یومیہ شمسی تابکاری کی اوسط 5.5 کلوواٹ گھنٹہ فی مربع میٹر ہے، جو ملک کے بیشتر علاقوں سے کہیں زیادہ ہے۔ ان تمام امکانات کے باوجود، جموں و کشمیر میں شمسی توانائی کی ترقی کی رفتار نہایت سست ہے۔ موجودہ وقت

میں خطے میں گھریلو اور کمرشل چھتوں پر لگائے گئے شمسی نظاموں کی مجموعی نصب شدہ صلاحیت محض 75 میگاواٹ ہے، جو کہ دستیاب استعداد کا صرف ایک فیصد ہے۔ اگرچہ حکومت کی جانب سے 'پی ایم سوریہ گھر مفت بجلی یوجنا' کے تحت ہزاروں گھروں میں شمسی پینلز نصب کرنے کے دعوے کیے جا رہے ہیں، لیکن متعدد دیہی علاقوں میں لوگوں کو ابھی تک اس اسکیم سے متعلق مکمل ا?گاہی نہیں دی گئی ہے۔ کئی مقامات پر نصب شدہ یونٹ ادھورے چھوڑ دیے گئے ہیں، یا فنی خرابیوں کے باعث غیر فعال ہو چکے ہیں۔ مالی معاونت کے شعبے میں بھی پیچیدگیاں موجود ہیں۔ اسٹیٹ بینک آف انڈیا نے اگرچہ 7 فیصد سود پر شمسی قرضوں کی پیشکش کی ہے، مگر درخواست گزاروں کو مالی منظوری، سبسڈی کے اجرا اور دیگر ضوابط کی تکمیل میں غیر ضروری تاخیر کا سامنا ہے، جس سے عام صارف کا اعتماد مجروح ہو رہا ہے۔

ایس پی سٹی ساوتھ جموں کو رشوت دینے کا معاملہ

اے سی بی نے تاجر کیخلاف چارج شیٹ پیش کیا

سری نگر/24 دسمبر/ یو این ایس/ جموں و کشمیر اینٹی کرپشن بیورو (اے سی بی) نے بدھ کو سٹی ساوتھ جموں کے پولیس سپرنٹنڈنٹ کو مبینہ طور پر 30,000 روپے کی رشوت کی پیشکش کرنے کے الزام میں چارج شیٹ داخل کی۔ حکام نے بتایا کہ رشوت مبینہ طور پر گول مارکیٹ، گاندھی نگر، جموں میں ایک نمائش اور فروخت کی تاریخ بڑھانے کے عوض پیش کی گئی تھی۔ جاری کردہ ایک بیان کے مطابق 24-202512 کو جموں و کشمیر اینٹی کرپشن بیورو نے بدعنوانی کی روک تھام ایکٹ 1988 کی ایف آئی آر نمبر 202401 کے تحت 8 کے تحت خصوصی جج، انسداد بدعنوانی، جموں کی معزز عدالت کے سامنے چارج شیٹ پیش کی۔ پولیس سپرنٹنڈنٹ، سٹی ساوتھ، جموں، گول مارکیٹ، گاندھی نگر، جموں میں نمائش اور فروخت کی تاریخ میں توسیع کے سلسلے میں غیر مناسب حمایت حاصل کرنے کے لیے رشوت کی پیش کش کی تھی۔ بیان میں کہا گیا ہے کہ اس وقت کے پولیس سپرنٹنڈنٹ، سٹی ساوتھ، جموں کی طرف سے درج کرائی گئی ایک تحریری شکایت کی وصولی پر، اے سی بی جموں میں فوری طور پر مقدمہ درج کیا گیا، جس میں الزام لگایا گیا کہ مذکورہ شخص نے نمائش کی تاریخ میں توسیع کے سلسلے میں غیر مناسب حمایت حاصل کرنے کے لیے اس سے رابطہ کیا، اور اسے جموں کے ساتھ گاندھی مارکیٹ میں فروخت کرنے کی پیشکش کی تھی۔ تفتیش کے دوران، ایک ٹیم تشکیل دی گئی اور ملزم، یعنی میسرز اشٹین ایسوسی ایٹس کے پروپرائٹر، شیکھر وہرا کو، ایس پی سٹی ساوتھ، جموں کے دفتر سے موقع پر ہی پکڑا گیا۔

7 سال بعد رقومات واگزار مگر ٹینڈ رنداد

گوجوارہ سرینگر کی گلیوں کی خستہ حالی پر عوام سراپا احتجاج

سرینگر//24 دسمبر/ یو این ایس/ گوجوارہ کے مکینوں نے علاقے کی خستہ حال گلیوں، ناقص زہ ونیڈ رنگ اور عوامی نمائندوں کی عدم توجہی پر شدید برہمی کا اظہار کرتے ہوئے کہا ہے کہ وہ گزشتہ سات برسوں سے مرمت کے جھوٹے وعدوں پر ہی زندہ ہیں، مگر زمینی سطح پر اب تک کوئی عملی قدم نہیں اٹھایا گیا ہے۔ مقامی باشندوں کے مطابق، سال 2018 سے اب تک بارہا متعلقہ محکموں اور نمائندوں سے اپیلیں کی گئیں گلیوں کی مرمت کی جائے مگر ہر بار صرف 'کل یا پرسوں' کا دلاسہ دے کر عوام کو ٹالا گیا۔ مقامی لوگوں کا کہنا ہے کہ 2025 میں داخل ہونے کے باوجود نہ صرف صورتحال جوں کی توں ہے بلکہ سڑکوں کی حالت مزید ابتر ہو چکی ہے۔ شہریوں کا کہنا ہے کہ ''ممبر اسمبلی خانیار علی محمد ساگر کے منتخب ہونے کے بعد وہ بھی اس علاقے کا دورہ کرنے تک نہیں آئے اور ہمیں لگتا ہے کہ ووٹ لینے کے بعد ہمارا وجود ان کیلئے بے معنی ہو چکا ہے۔'' ایک مقامی بزرگ نے کہا شکایات کے بعد بالآخر متعلقہ افسروں، یہاں تک کہ وزیروں سے رجوع کرنے کے بعد پروجیکٹ کی منظوری دی گئی اور رقم بھی واگذار کی گئی، مگر کئی ماہ گزرنے کے باوجود ٹینڈر جاری نہیں کیا گیا۔ مکینوں کو شبہ ہے کہ شاید فنڈز کو جان بوجھ کر لیپس ہونے دیا جا رہا ہے۔ ا?زاد احمد نامی شہری نے بتایا کہ سرینگر میونسپل کارپوریشن کے اہلکاروں نے کئی مرتبہ علاقے کا دورہ کر کے تصاویر اور پیمائشیں تو لیں، لیکن کبھی واپس آ کر کام شروع نہیں کیا۔ ان کا کہنا تھا'' گلتا ہے جیسے یہ سب صرف کاغذی کارروائی کے لیے ہوتا ہے، زمینی حقیقت سے ان کا کوئی سروکار نہیں۔'' مکینوں کا کہنا ہے کہ متعلقہ محکمہ شاید کسی بڑے حادثے کا انتظار کر رہا ہے تاکہ بعد میں دکھاوے کی کارروائی کی جا سکے۔ اس سڑک پر واقع ''سین کذز اسکول'' میں روزانہ درجنوں بچے آتے ہیں، لیکن سڑک کی خستہ حالی کے باعث ان کے والدین مجبوراً خود بچوں کو چھوڑنے اور لینے آتے ہیں۔ والدین کا کہنا'' ہم اپنے بچوں کو اس خطرناک راستے پر اکیلے نہیں بھیج سکتے'' اسی گلی میں واقع ایک شادی ہال کی حالت بھی مکینوں کے لیے شرمندگی کا باعث ہے۔ مکینوں کا کہنا ہے کہ مہمان جب گلی کی حالت دیکھتے ہیں تو میزبانوں کے ساتھ ساتھ مکینوں کو بھی شرمندگی کا سامنا کرنا پڑتا ہے۔

سال 2026 ہندوستانی خلائی سفر کیلئے یادگار رہوگا،

''گگن یان'' کے تحت پہلا بغیر عملہ والا مشن اگلے سال روانہ کیا جائے گا: وی نارائنن

حیدرآباد 24 دسمبر (یو این آئی) ہندوستانی خلائی تحقیقی ادارہ (اسرو) کے صدر نشین محکمہ خلائی امور کے سیکریٹری ڈاکٹر وی نارائنن نے اعلان کیا ہے کہ سال 2026 ہندوستان کے لئے غیر معمولی طور پر مصروف ثابت ہوگا۔ امریکی مواصلاتی سیٹلائٹ بلیو برڈ 6 کو کامیابی کے ساتھ مدار میں چھوڑنے جانے کے بعد مشن کنٹرول سنٹر سے خطاب کرتے ہوئے انہوں نے ہندوستان کی بڑھتی ہوئی خلائی طاقت کا خاکہ پیش کیا۔ انہوں نے انکشاف کیا کہ ہندوستان کے انسانی خلائی مشن ''گگن یان'' کے تحت پہلا بغیر عملے والا مشن اگلے سال روانہ کیا جائے گا۔ اس کے تحت زیرہ (وینس) کے مشن، چندریان 5:4 اور ہندوستان کے اپنے خلائی اسٹیشن کی تعمیر کے لئے منظوری دے دی ہے۔ انہوں نے بتایا کہ بہت جلد ہندوستان کی ایک نجی خلائی کمپنی کی جانب سے لانچ متوقع ہے جو ملک کے کمرشل اسپیس ایکو سسٹم کے لئے ایک اہم سنگ میل ہوگا۔ اسرو اب تک مجموعی طور پر 434 غیر ملکی سیٹلائٹ کو مدار میں پہنچا چکا ہے۔ پی ایس ایل وی راکٹ کے ذریعہ ایک ایسا سیٹلائٹ چھوڑا جائے گا جس میں 34 نئی خلائی کنکا لوجیز کا تجربہ کیا جائے گا۔ اس کے علاوہ ایل ایف ڈی۔ ایچ ای ایل کا تیار کردہ پی ایس ایل وی راکٹ بھی رواں مالی سال کے دوران چھوڑا جائے گا۔ صدر نشین نے سال 2025 کو کامیابیوں کا سال قرار دیتے ہوئے کہا کہ آنے والے وقت میں اسمال سیٹلائٹ لانچ وہیکل (ایس ایس ایل وی) آپریشنل مرحلہ میں داخل ہو جائے گا اور نیویگیشن سیٹلائٹس کو چھوڑنے کے لئے بھی تمام ضروری منظوری مل چکی ہے۔

وزیر مملکت ڈاکٹر جتیندر سنگھ 25 دسمبر 2025 کو گڈ گورننس پر یکٹس پر قومی ورکشاپ کا افتتاح کریں گے

عزت مآب وزیر مملکت، عملے، عوامی شکایات اور پنشن کی وزارت کی 7 رپورٹس اور اپیلیں بھی جاری کریں گے اور لانچ کریں گے، جس میں وزارت کے بہترین طریقوں اور اقدامات کی ایک وسیع رینج کا احاطہ کیا جائے گا

(پی آئی بی)
سرینگر، 24 دسمبر 2025/ مرکزی وزیر مملکت (آزادانہ چارج) وزارت سائنس و ٹیکنالوجی، وزارت ارضیاتی سائنس، وزیر اعظم کے دفتر میں وزیر مملکت، وزیر مملکت برائے عملہ، عوامی شکایات و پنشن، محکمہ جوہری توانائی اور محکمہ خلا، حکومت ہند ڈاکٹر جتیندر سنگھ، سابق وزیر اعظم آنجہانی جناب اٹل بہاری واجپئی کے یوم پیدائش کی یاد میں 25 دسمبر 2025 کو نئی دہلی کے چانکیہ پوری میں سول سروسز افیسرز انسٹی ٹیوٹ میں گڈ گورننس پریکٹس پر منعقد ہونے والی قومی ورکشاپ کا افتتاح کریں گے۔ گڈ گورننس پریکٹس پر یہ پانچویں قومی ورکشاپ ہے۔ یہ 19 دسمبر سے 25 دسمبر تک ہر سال منائے جانے والے گڈ گورننس ویک کا ایک لازمی حصہ بن گیا ہے۔ عزت مآب وزیر اعظم نے گڈ گورننس ویک میں پرشان گاؤں کی اوری ممبم کی کامیابی کے لیے 09.12.2025 کو اپنے پیغام میں کہا ہے کہ ''جو حکومت سے چلنے والے پروگرام کے طور پر شروع ہوا تھا وہ آج گڈ گورننس کے لیے ایک عوامی تحریک میں تبدیل ہو گیا ہے، جس سے بہتر خدمات کی فراہمی کے ذریعے شہریوں اور اداروں کو قریب لایا گیا ہے''۔ اس وژن کو عملی جامہ پہنانے کے لیے ضلع اور تحصیل کی سطح پر تمام 36 ریاستوں/مرکز کے زیر انتظام علاقوں میں گڈ گورننس ویک کا انعقاد کیا گیا ہے۔ ان تقریبات میں خدمات کی فراہمی کو بہتر بنانے کے لیے درخواستوں کا ازالہ، ہی پی جی آر اے ایم ایس اور ریاستی پورٹلز پر عوامی شکایات کا ازالہ۔ خصوصی کیمپوں کا انعقاد، عوامی شکایات کے ازالے پر کامیابی کی کہانیوں کو شیئر کرنا اور وقف شدہ پورٹل پر بہترین گورننس کے طریقوں کو اپ ڈیٹ کرنا شامل تھا۔ اس ایک ہفتے کے پروگرام کے تحت اب تک 1.50 کروڑ

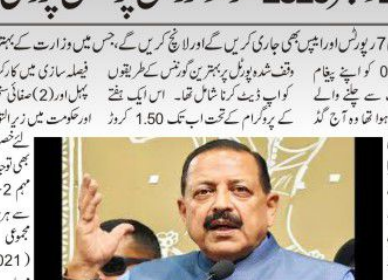

سے زیادہ خدمات کی فراہمی کی درخواستوں پر کارروائی کی گئی ہے اور ریاستوں/مرکز کے زیر انتظام علاقوں میں 17 لاکھ سے زیادہ عوامی شکایات کو 32 ہزار سے زیادہ کیمپوں اور ورکشاپس کے ذریعے نمٹایا گیا ہے۔ اس ہفتہ بھر کے پروگرام کے اختتام کے طور پر، ہی ایس اوآئی میں منعقد ہونے والی ورکشاپ میں (1) فیصلہ سازی میں کارکردگی بڑھانے کے لئے پہل اور (2) صفائی ستھرائی کو ادارہ جاتی بنانے اور حکومت میں زیر التواء ا کو کم کرنے کے لئے خصوصی مہم 5.0 کے نتائج پر بھی تودی جائے گی۔ خصوصی مہم 2-31 اکتوبر 2021 سے ہر سال نافذ کی جاتی ہے۔ مجموعی طور پر (2021-2025) خصوصی مہمات اور ماہانہ سیکرٹریٹ اصلاحات میں 23.65 لاکھ مہم سائنس کا احاطہ کیا گیا، 167.38 لاکھ فائلیں نکالی گئیں/بند کی گئیں، 930.2 لاکھ مربع فٹ جگہ کو پیداواری استعمال کے لیے آزاد کیا گیا اور 4,130.63 کروڑ کی آمدنی حاصل کی گئی۔ ورکشاپ میں ڈاکٹر جتیندر سنگھ خصوصی مہم 5.0 کی تشخیصی رپورٹ، ہی پی جی آر اے ایم ایس کی سالانہ رپورٹ، اور سابق فوجیوں کرتویہ بھون، انڈیا گیٹ، وار میموریل-ہائی کورٹ، بڑودہ ہاؤس، بھارت منڈپم، اور اندرا پرستھ ہیں۔ تغلق آباد-کالندی کنج سیکشن پر سریتا وہار، مدن پور کھادر اور کالندی کنج اسٹیشن ہوں گے، جبکہ ایروسٹی

جرائم اور مجرمانہ سرگرمیوں کا تدارک

بانڈی پورہ پولیس بیک وقت مختلف محاذوں پر سرگرم عمل

سرینگر 24 دسمبر/ای این ایس/ جرائم اور مجرمانہ سرگرمیوں کا تدارک کرنے کیلئے بانڈی پورہ پولیس نے خصوصی اسکاڈ تشکیل دیئے ہیں جو بیک وقت مختلف محاذوں پر سرگرم عمل ہیں۔ کرنٹ نیوز سرفن کو ملی تفصیلات کے مطابق بانڈی پورہ ضلع کشمیر میں مختلف نوعیت کے جرائم شمول لڑکیوں کی اغوا کاری، منشیات کے کاروبار اور دیگر مجرمانہ سرگرمیوں کا قلع قمع کرنے کیلئے بانڈی پورہ پولیس نے خصوصی اسکاڈ بنائے ہیں۔ اسکاڈ کی کارروائیوں کے نتیجے میں گذشتہ ماہ کے دوران غیر نشان شدہ کافیر قانونی دستاویز رکھنے والے کئی نیٹ ورک کا پردہ فاش کر کے کئی سرغنہ منشیات اسمگلر گرفتار کئے گئے جبکہ لاکھوں روپے مالیت کی نشہ آور چیزیں کو ضبط کیا گیا۔ پولیس نے اغوا کاری اور لوٹ کے کئی پیچیدہ معاملات بھی سلجھائے۔ سماج سدھار مہم کے تحت ریاستی پولیس نے پورے قصبہ میں ہم سرل لا کیا ہے۔ سماجی برائیوں اور مجرمانہ سرگرمیوں کی روک تھام کے حوالے سے بانڈی پورہ پولیس کی طرف سے شروع کردہ مہم کے بارے میں ایک اعلیٰ پولیس افسر نے ای این ایس کو بتایا کہ امن قانون کی صورتحال کو قابو میں رکھنے اور عام لوگوں کے جان مال و عزت کے تحفظ کو یقینی بنانے کے ساتھ ساتھ پولیس نے منشیات کا دھندہ کرنے والے اور دوسرے ایسے گروہوں کا قلع قمع کرنے کیلئے کامیاب کارروائیاں انجام دیں اور ان کارروائیوں نے نہ صرف بھرموں اور منشیات کے اسمگلروں کو سلاخوں کے پیچھے پہنچایا ہے۔

تازہ برفباری کے بعد گلمرگ، پہلگام اور سونہ مرگ کی رونق دوبالا

کشمیر میں حالیہ برفباری کے بعد سیاحوں کی ہوٹلوں و ہاؤس بوٹوں بکنگ میں نمایاں اضافہ

سری نگر،24 دسمبر (یو این آئی) وادی کشمیر میں حالیہ برف باری کے بعد شہرہ آفاق سیاحتی مقامات گلمرگ، پہلگام اور سونہ مرگ کی رونق میں چار چاند لگ گئے ہیں جس نے نہ صرف سیاحوں کے لئے تفریح کا نیا سامان پیدا کیا ہے بلکہ مقامی کاروباری طبقے میں بھی نئی امیدیں روشن کر دی ہیں۔ان سیاحتی مقامات میں سفید برف کی ملائم تہوں نے دیودار کے جنگلات، پہاڑوں کی بلند چوٹیوں، چراگاہوں، دریاؤں کے کناروں اور جھیل وادیوں کو ایسی دلکش عطا کی ہے کہ ہر منظر کسی پینٹنگ کا عکس محسوس ہوتا ہے۔ برفانی ڈھیلوں کا مرکز گلمرگ اس بار پہلی ہی برفباری میں ایک غیر معمولی چمک کے ساتھ سامنے آیا ہے۔ گولف کورس پر پڑی ہموار برف، آفروٹ کی ڈھلوانیں، کانگڈوری کی پہاڑیاں اور مشہور گونڈولا کے آس پاس کا پورا علاقہ برف میں ڈوبا ہوا نظر آ رہا ہے۔ حیدر آباد سے آئی 29 سالہ سیاح روچنا نایک خوشی سے بے قابو نظر آئیں۔انہوں نے کہا: میں نے کبھی سوچا بھی نہیں تھا کہ میں اتنی جلدی اتنی خوبصورت برف دیکھوں گی۔ جیسے ہی ہم نے برف سے ڈھکا گولف کورس دیکھا، ایسا لگا جیسے دنیا رک گئی ہو۔ یہ جگہ کسی خواب سے کم نہیں'۔گلمرگ کے ہوٹلز، ریستوران، سلیج مالکان، گرم کپڑوں کی دکانیں سب اپنے کام میں انتہائی مصروف نظر آ رہے ہیں۔ایک مقامی دکاندار محمد مقبول نے کہا: ' پچھلے دو ماہ موسم خشک رہنے کی وجہ سے کاروبار مرجھا گیا تھا۔ آج پہلی برف پڑی اور شام سے پہلے ہی لگ رہا تھا کہ سیزن شروع ہو گیا ہے '۔اب تک، سیاح سیوا لوجی کی طالبہ فاطمہ قریشی نے کہا: ' ایسا لگ رہا ہے کہ جیسے ہر درخت پر برف نے جواہرات سجا دیے ہوں۔ میں نے زندگی میں اتنی خوبصورتی کبھی نہیں دیکھی۔ سونہ مرگ واقعی اپنی مثال آپ ہے '۔ایک

ایل وی ایم-3 ایم 6 کی کامیاب لانچنگ

ہندوستان کے خلائی شعبے میں تاریخی کامیابی: وزیر اعظم مودی

نئی دہلی، 24 دسمبر (یو این آئی) وزیر اعظم نریندر مودی نے بدھ کے روز ایل وی ایم-3 ایم 6 راکٹ کی کامیاب لانچنگ کی ستائش کرتے ہوئے اسے ہندوستان کے خلائی شعبے میں ایک "باعث فخر کامیابی" قرار دیا ہے۔ وزیر اعظم مودی نے سوشل میڈیا پر جاری ایک پیغام میں کہا کہ "خلائی شعبے میں ہندوستان کی ایک اور اہم پیش رفت۔ ایل وی ایم-3 ایم 6 کی کامیاب لانچنگ، جس کے ذریعے ہندوستانی سرزمین سے اب تک کا سب سے بھاری سیٹلائٹ، امریکہ کا بلو برڈ (باقی ۸ پر)

ہندوستان کے طاقتور LMV-3 راکٹ کی بڑی کامیابی

امریکی مواصلاتی سیٹلائٹ کی کامیاب لانچنگ

شری ہری کوٹہ (آندھرا پردیش)، 24 دسمبر (یو این آئی) ہندوستان کے سب سے طاقتور اور وزنی لانچ وہیکل (ایل ایم وی 3) نے بدھ کی صبح امریکی مواصلاتی سیارے (سیٹلائٹ) بلیو برڈ '6' کو زمین کے نچلے مدار (ایل ای او) (لوارتھ بائٹ) میں کامیابی کے ساتھ لانچ کر کے عالمی خلائی مارکیٹ میں اپنی دھاک بٹھا دی ہے۔ ہندوستانی خلائی تحقیقی ادارے (اسرو) کے مطابق، یہ لانچ پیڈ سے صبح 8:55 بجے عمل میں آیا۔ 43.5 میٹر طویل اور 640 ٹن وزنی اس راکٹ نے، جسے اپنی غیر معمولی طاقت کی وجہ سے 'باہوبلی' کہا جاتا ہے، پرواز کے محض 16 منٹ بعد سیارے کو اس کی منزل پر پہنچا دیا۔ 43.5 میٹر طویل اور 640 ٹن وزنی راکٹ نے زوردار گرج کے ساتھ پرواز بھری اور آسمان میں نارنجی شعلوں اور سفید دھوئیں کی لمبی لکیر چھوڑ دی۔ مشن کنٹرول سینٹر میں اسرو کے سائنس دان راکٹ کی پرواز اور تکنیکی ڈیٹا پر گہری نظر رکھے ہوئے تھے۔ دنیا کا پہلا خلائی سیلور براڈ بینڈ نیٹ ورک، اسرو کے چیئرمین ڈاکٹر وی۔ نارائنن نے اس کامیاب مشن پر ٹیم کو مبارکباد دیتے ہوئے کہا "تجھے یہ اعلان کرتے ہوئے خوشی ہو رہی ہے کہ ایل ایم وی 3 نے امریکی سیارے کو انتہائی درستگی کے ساتھ مدار میں پہنچا دیا ہے۔ یہ کوئشتہ 52 دنوں کے دوران دوسرا کامیاب مشن ہے، جو ہماری آپریشنل صلاحیتوں کا منہ بولتا ثبوت ہے۔"ایل ایم وی 3 ہندوستان کا سب سے وزنی راکٹ ہے جو تین مراحل (تھری اسٹیج) پر مشتمل ہے۔ یہ راکٹ 10 ٹن تک کا وزن زمین کے نچلے مدار میں لے جانے کی صلاحیت رکھتا ہے۔ اس حالیہ مشن کے ساتھ ہی اس راکٹ نے مسلسل 8 کامیاب مشن مکمل کرنے کا شاندار ریکارڈ برقرار رکھا ہے۔ امریکی کمپنی 'اے ایس ٹی اسپیس موبائل' ایک ایسا نیٹ ورک بنا رہی ہے جو خلا سے براہ راست عام اسمارٹ فونز تک براڈ بینڈ سروس فراہم کرے گا۔ کمپنی نے بتایا کہ 2026 کی پہلی سہ ماہی کے اختتام تک مزید پانچ لانچز متوقع ہیں، جو اسپیس ایکس راکٹس کے ذریعے انجام دیے جائیں گے۔ منصوبے کے تحت 2026 کے آخر تک 45 سے 60 (باقی ۸ پر)

ہماری مسلح افواج کو درپیش منفرد چیلنجوں، مشکلات اور آپریشنل حقائق کو سمجھیں گے

ہم تیزی سے تبدیلی کے دور میں جی رہے ہیں

خدمت کا صحیح پیمانہ مقام یا پہچان میں نہیں، شہریوں کی فلاح و بہبود کیلئے مستقل شراکت میں مضمر/ دریدی مرمو

سرینگر/24 دسمبر/ ایس این این/ ہماری مسلح افواج کو درپیش منفرد چیلنجوں، مشکلات اور آپریشنل حقائق کو سمجھیں گے کا اعلان کرتے ہوئے صدر جمہوریہ ہند دریدی مرمو نے کہا کہ ابھرتا ہوا جغرافیائی سیاسی ماحول اور ابھرتے ہوئے سیکیورٹی چیلنجز تیز، بہتر اور زیادہ درست فیصلہ سازی کا مطالبہ کرتے ہیں۔ سٹار نیوز نیٹ ورک کے مطابق انڈین ڈیفنس اکاؤنٹس سروس کے پروبیشنرز نے راشٹرپتی بھون میں صدر جمہوریہ ہند دروپدی مرمو سے ملاقات کی۔ افسران سے خطاب کرتے ہوئے صدر جمہوریہ نے کہا کہ ہندوستانی دفاعی اکاؤنٹس سروس کے افسران ہندوستانی مسلح افواج اور اس سے منسلک تنظیموں کے مالی وسائل کے انتظام میں اہم مقام رکھتے ہیں۔ انہوں نے کہا '' بجٹ اور اکاؤ جنگ سے لیکر آڈٹ، ادائیگیوں، مالی مشورے اور دفاعی اخراجات میں شفافیت کو یقینی بنانے تک، ان کا کردار آپریشنل تیاری اور دفاعی انفراسٹرکچر کی ترقی پر براہ راست اثر انداز ہوتا ہے''۔انہوں نے انہیں مشورہ دیا کہ دفاعی خدمات کے پرنسپل اکاؤنٹنگ اور مالیاتی اتھارٹی کے طور پر، ان سے توقع کی جاتی ہے کہ وہ ہماری مسلح افواج کو درپیش منفرد چیلنجوں، مشکلات اور آپریشنل حقائق کو سمجھیں گے۔ صدر نے کہا کہ ہم تیزی سے تبدیلی کے دور میں جی رہے ہیں۔ ابھرتا ہوا جغرافیائی سیاسی ماحول اور ابھرتے ہوئے سیکیورٹی چیلنجز تیز، بہتر اور زیادہ درست (باقی ۸ پر)

آپریشنل وجوہات کی بنا پر سری نگر ہوائی اڈے پر اڈیگو کی پرواز منسوخ

سری نگر، 24 دسمبر (یو این آئی) آپریشنل وجوہات کی بنا پر سری نگر بین الاقوامی ہوائی اڈے پر بدھ کو انڈیگو کی ایک پرواز منسوخ کر دی گئی ہے۔ سری نگر ائیر پورٹ حکام نے بتایا کہ انڈیگو کی 6i- 6962 کی پرواز کو آپریشنل وجوہات کی بنا پر منسوخ کر دیا گیا ہے۔ انہوں نے مسافروں سے ہدایت دی ہے کہ وہ ہوائی اڈے کی طرف روانہ ہونے سے قبل ایئر لائن سے اپنی پرواز کی صورتحال کی دوبارہ تصدیق کریں۔ حکام نے اس وجہ سے ہونے والی زحمت پر معذرت طلب (باقی ۸ پر)

پولیس نے کیا اونتی پورہ اور پامپور میں سائبر کرائم بیداری پروگراموں کا اہتمام

سری نگر:۲۴؍دسمبر: اونتی پورہ میں پولیس نے سائبر کے خطرات اور محفوظ آن لائن طریقوں کے بارے میں عام لوگوں، خاص طور پر طلباء کو آگاہ کرنے کے لیے مختلف مقامات پر سائبر کرائم بیداری کے پروگراموں کا اہتمام کیا۔ اونتی پورہ میں ایس ایچ او تھانہ اونتی پورہ انسپکٹر اعجاز حماد کی نگرانی میں پروگرام کا انعقاد کیا گیا۔ پروگرام میں اساتذہ اور طلباء نے جوش وخروش سے شرکت کی۔ اسی طرح پامپور میں، ایس ایچ او تھانہ پامپور، انسپکٹر خالد فیاض کی قیادت میں سائبر (باقی ۸ پر)

بارہمولہ میں غباروں کیساتھ بندھا پاکستانی پرچم برآمد

سری نگر، 24 دسمبر (یو این آئی) حکام نے بتایا کہ فوج نے شمالی کشمیر کے ضلع بارہمولہ میں پاکستانی پرچم لگے تقریباً دس غباروں کو برآمد کیا ہے۔ انہوں نے کہا کہ یہ غبارے گذشتہ شام بارہمولہ کے خندیار علاقے میں ایک پہاڑی پر پائے گئے تھے جن کو فوج کی ایک پارٹی نے معمول کی گشت کے دوران دیکھا تھا۔ ان کا کہنا ہے: ' غباروں اور پرچم کو فوری طور پر ضبط کیا گیا اور ان کو مزید جانچ کے لئے فوج نے (باقی ۸ پر)

کلاش پورہ میں آتشزدگی ایک رہائشی مکان خاکستر

سری نگر، 24 دسمبر (یو این آئی) سری نگر کے کلاش پورہ علاقے میں بدھ کی صبح آتشزدگی کے ایک واقعے میں ایک رہائشی مکان خاکستر ہوگیا۔ محکمہ فائر اینڈ ایمرجنسی کے ایک عہدیدار نے بتایا کہ آج صبح کلاش پورہ میں آتشزدگی کے متعلق اطلاع موصول ہوئی جس کے بعد فائر ٹنڈرس کو جائے موقع پہنچنے دیا گیا جنہوں نے انتہائی مشقت کے بعد آگ کو قابو میں کرکے اس کو مزید پھیلنے سے روک دیا۔ انہوں نے کہا کہ آگ کے اس واقعے میں ایک دو منزلہ رہائشی مکان خاکستر ہوگیا۔ ان کا کہنا ہے کہ آگ لگنے کی وجوہات معلوم کی جا رہی ہیں تاہم کسی جانی نقصان کی کوئی اطلاع نہیں ہے۔ واضح رہے کہ وادی میں آتشزدگی کے واقعات میں اضافہ دیکھا جا رہا ہے جس نے لوگوں میں تشویش کی لہر پیدا کر دی ہے۔

سائبر جرائم کیخلاف بھی کرائم برانچ کشمیر کی اقتصادی جرائم ونگ سرگرم عمل

26 لاکھ کی بین الاقوامی آن لائن دھوکہ دہی کا پردہ فاش

ہائی پروفائل نقالی اسکینڈل میں ملوث اروناچل پردیش کی ملزمہ کیخلاف چارج شیٹ داخل

سری نگر:۲۴؍دسمبر: سائبر سے جڑے والے معاشی جرائم کے خلاف ایک اہم پیش رفت میں، اقتصادی جرائم ونگ، کرائم برانچ کشمیر نے ایک جدید ترین بین الاقوامی آن لائن نقالی اور دھوکہ دہی کے ریکٹ کو کامیابی سے چلا دیا ہے، جس میں 26 لاکھ روپے سے زیادہ کی دھوکہ دہی سے متعلق لین دین شامل ہے، اور سری نگر کی عدالت میں چارج شیٹ دائر کر دی ہے۔ کرائم برانچ کشمیر کی جانب سے جاری کردہ ایک بیان میں کے مطابق اقتصادی جرائم ونگ کرائم برانچ کشمیر نے جج سال کا زسری نگر کی معزز عدالت میں ایف آئی آر نمبر 17/2020 کے سلسلے میں ایک چارج شیٹ داخل کی ہے، جو سیکشن 419، 420، 468، 471 آر پی سی اور انفارمیشن ٹکنالوجی ایکٹ کے سیکشن D - 66 کے تحت درج کی گئی

کاپرن میں تینددافور سرنکیمپ میں داخل سی آر پی ایف اہلکار حملے میں زخمی

اننت ناگ :۲۴؍دسمبر جنوبی کشمیر کے ضلع اننت ناگ کے کپرن علاقے میں بدھ کی صبح اس وقت خوف وہراس پھیل گیا جب ایک تینددا اچانک سی آر پی ایف کے کیمپ میں داخل ہوا اور ناشتہ کر رہے اہلکاروں پر حملہ کر دیا، جس کے نتیجے میں ایک جوان زخمی ہوگیا۔ سی آر پی ایف ذرائع کے مطابق واقعہ اُس وقت پیش آیا جب سی آر پی ایف کے اہلکار کیمپ کے میس میں ناشتے کے لیے جمع تھے۔ اچانک ایک چیتا کیمپ کے اندر گھس آیا اور اہلکاروں پر حملہ کر دیا، جس سے کیمپ میں افراتفری مچ گئی۔ حملے میں ایک جوان گلیشیئل کانسٹیبل ہوا، جسے فوری طور پر قریبی پرائمری ہیلتھ سینٹر منتقل کیا گیا، جہاں ڈاکٹروں نے اُس کا فوری علاج کیا۔ مقامی لوگوں اور کیمپ کے اطراف رہنے والے شہریوں کو احتیاط برتنے کی ہدایت کی گئی ہے تاکہ کسی بھی ممکنہ (باقی ۸ پر)

انسپکٹر جنرل آف پولیس کشمیر زون وی کے بردی نے کیا

26 ویں راشٹر کتھا شیویر کیلئے طلباء کے وفد کو جھنڈی دکھا کر روانہ

سری نگر،۲۴؍دسمبر: انسپکٹر جنرل آف پولیس کشمیر زون وی کے بردی۔آئی پی ایس نے 26ویں راشٹر کتھا شیویر میں شرکت کے لئے طلباء کے ایک گروپ کو جھنڈی دکھا کر روانہ کیا، جس کا انعقاد شری ویک مشن ٹرسٹ کے ذریعہ گاؤں پرسلا، اپلینا، ضلع راجوری، گجرات میں کیا جا رہا ہے۔ پرچم کشائی کی تقریب ڈسٹرکٹ پولیس لائنز سری نگر میں منعقد ہوئی اور اس کا اہتمام زوبل پولیس ہیڈ کوارٹر کشمیر نے کیا تھا۔27 دسمبر 2025 سے 4 جنوری 2026 تک طے شدہ شیویر میں وادی کشمیر کے مختلف حصوں سے کل 22 طلباء، تین نگراں وں کے ساتھ حصہ لیں گے۔ فلیگ آف تقریب میں ڈی آئی جی سی آر سری نگر شری راجیو پانڈے۔آئی پی ایس، ایس ایس پی سری نگر ڈاکٹر جی وٹی چکرا۔آئی پی ایس اور دیگر سینئر افسران نے شرکت کی۔ طلباء کیساتھ ایک انٹرایکٹو سیشن کے دوران، آئی جی پی کشمیر نے قومی یکجہتی، سماجی اور مذہبی ہم آہنگی اور مجموعی ذاتی ترقی کو فروغ دینے میں اس طرح کے ثمراتی پروگراموں کی اہمیت پر روشنی ڈالی۔انہوں نے طلباء کی حوصلہ افزائی کی کہ وہ اپنی اقدار سیکھ کر، متنوع نقطہ نظر حاصل کرکے، اور دیرپا دوستیاں تشکیل کر (باقی ۸ پر)

جموں وکشمیر سے باہر کی جیلوں میں متعید زیر سماعت قیدیوں کو واپس لانے کا معاملہ

پی ڈی پی صدر محبوبہ مفتی کی عرضی ہائی کورٹ سے خارج

درخواست مبہم، حقائق سے عاری اور حقیقی عوامی مفاد قائم کرنے میں ناکام: عدالت عالیہ

سری نگر :۲۴؍دسمبر: جموں وکشمیر اور لداخ کی ہائی کورٹ نے سابق وزیر اعلیٰ اور پیپلز ڈیموکریٹک پارٹی کی صدر محبوبہ مفتی کی طرف سے دائر کی گئی مفاد عامہ کی عرضی (PIL) کو مسترد کر دیا جس میں زیر سماعت قیدیوں کو یوٹی جموں وکشمیر سے باہر کی جیلوں سے واپس لانے کا مطالبہ کیا گیا تھا۔ عدالت عالیہ نے اپنے فیصلے میں محبوبہ مفتی کی درخواست کو مبہم، حقائق سے عاری اور سیاسی محرکات سے متاثر قرار دیا۔ جے کے این ایس کے مطابق چیف جسٹس ارون پلی اور جسٹس رجنیش اوسوال پر مشتمل جموں وکشمیر اور لداخ کی ہائی کورٹ کی ایک ڈویژن بنچ نے منگل کو فیصلہ دیا کہ درخواست گزار کے پاس لوکس اسٹینڈی (عمل میں لانے کا حق یا صلاحیت) کی کمی ہے اور وہ عدالت کی مداخلت کی ضمانت دینے کیلئے کوئی حقیقی عوامی مفاد قائم کرنے میں ناکام (باقی ۸ پر)

ایڈیشنل ڈپٹی کمشنر سوپور کی صدارت میں سیول و پولیس حکام کی میٹنگ

یوم جمہوریہ کی تقریبات کو منانے کیلئے جامع تیاریوں کا جائزہ

سوپور، 24 دسمبر: بلال احمد: ایڈیشنل ڈپٹی کمشنر (اے ڈی سی) سوپور، ایس اے ریناکے سب ڈویژن سوپور میں 26 جنوری کو یوم جمہوریہ کی خوش اسلوبی اور کامیاب تقریب کے انتظامات کا جائزہ لینے کے لیے ایک جامع تیاری کے اجلاس کی صدارت کی۔ میٹنگ میں پولیس، جل شکتی، سڑکوں اور عمارتوں (آر اینڈ بی)، تعلیم، صحت، میونسپل کمیٹی، اور دیگر لائن محکموں سمیت مختلف سرکاری محکموں کے سینئر افسران اور نمائندوں نے شرکت کی۔ میٹنگ کا مقصد قومی یوم جمہوریہ کی وقار اور جوش وخروش کے ساتھ منعقد کرنے کے لیے اسٹیک ہولڈرز کے درمیان ہم آہنگی کو یقینی بنانا تھا۔ میٹنگ کے دوران اے ڈی سی ایس اے رائنا نے ہر شعبہ کی تیاریوں کا جائزہ لیا اور تمام انتظامات کو پہلے سے ہی حتمی شکل دینے کی واضح ہدایات (باقی ۸ پر)

انت ناگ میں 2 منشیات فروش گرفتار

ہیروئن جیسا مواد برآمد، کیس درج: پولیس

سری نگر، 24 دسمبر (یو این آئی) منشیات اسمگلنگ کے خلاف کارروائیوں کو تواتر کے ساتھ جاری رکھتے ہوئے، جموں وکشمیر پولیس نے جنوبی کشمیر کے ضلع اننت ناگ میں دو بین ضلعی منشیات فروشوں کو گرفتار کرکے ان کی تحویل سے ہیروئن جیسا ممنوعہ مواد برآمد کیا ہے۔ ایک پولیس ترجمان نے اپنے ایک بیان میں کہا کہ اننت ناگ پولیس کی ایک پارٹی نے ایک مصدقہ اطلاع پر کارروائی کرتے ہوئے ہرناگ۔ بانیگو بائی پاس پر دو افراد کو روکا۔انہوں نے کہا کہ تلاشی کے دوران ان کی تحویل سے تقریباً 65 گرام ہیروئن جیسا ممنوعہ مواد برآمد کیا گیا جس کے بعد دونوں کو برسر موقع حبس میں لیا گرفتار کیا گیا اور برآمد شدہ ممنوعہ مواد کو قانونی طریقہ کار کے مطابق ضبط کیا گیا۔ ملزموں کی شناخت بھوپیندر سنگھ ولد چتن سنگھ ساکن گرداس پور، پنجاب اور بلبیر چندولد کشن چند ساکن دنا گڑھ گرداس پور کے طور پر ہوئی ہے۔ پولیس ترجمان نے بتایا کہ اس سلسلے میں پولیس اسٹیشن اننت ناگ میں این ڈی پی ایس (باقی ۸ پر)

موسم سرما کے دوران وادی کشمیر میں آتشزدگی کے بڑھتے واقعات

گزشتہ 24 گھنٹوں میں شہر سرینگر سمیت شمال وجنوب میں آتشزدگی کے 8 واقعات رونما

4 رہائشی مکانات اور کئی گاؤ خانہ سمیت جنگلات کی گھاس مکمل طور پر خاکستر، کوئی جانی نقصان نہیں

سرینگر/24 دسمبر/ایس این این// موسم سرما کے دوران وادی کشمیر میں آتشزدگی کے بڑھتے واقعات کے بیچ گزشتہ 24 گھنٹوں میں شہر سرینگر سمیت شمال وجنوب میں آگ لگنے کے 8 واقعات رونما ہوئے جس دوران چار رہائشی مکانات اور کئی گاؤ خانہ سمیت جنگلات کی گھاس مکمل طور پر خاکستر ہوئی۔ سٹار نیوز نیٹ ورک کے مطابق وادی کشمیر میں سرما کے موسم کی شروعات کے ساتھ ہی آگ لگنے کے واقعات کافی بڑھ چکے ہیں جس کے نتیجے میں املاک کو کافی نقصان ہوگیا ہے۔ محکمہ فائر اینڈ ایمرجنسی سروس کی جانب سے فراہم کردہ تفصیلات کے مطابق کشمیر صوبے کے گزشتہ 24 گھنٹوں کے دوران مختلف اطلاع میں آگ لگنے کے متعدد واقعات پیش آئے۔ انہوں نے کہا کہ فائر اینڈ ایمرجنسی سروس اہلکاروں کی بروقت، پیشہ ورانہ اور دلیرانہ رعمل کی وجہ سے تمام واقعات پر کامیابی سے قابو پایا گیا، جس سے قیمتی جانوں کے ضیاع کو روکا گیا اور املاک کو کم سے کم نقصان پہنچا۔ تفصیلات فراہم کرتے ہوئے محکمہ نے کہا کہ آگ کا ایک واقعہ فردوس کالونی دلیدہ سوپور میں پیش آیا جس دوران ایک دو منزلہ رہائشی ڈھانچہ جس کو گائے کے شیڈ سے منسلک کیا گیا تھا کو نقصان پہنچ گیا۔ انہوں نے کہا کہ اسی طرح سے ایک اور واقعہ میں بازل پورہ، ماگام پورہ میں دیودر کے ایک درخت کو آگ لگ گئی۔ نچگہ شاہ ہمدان کالونی ٹنڈ پورہ، حاجن، بانڈی پورہ آگ سے ایک رہائشی مکان کو نقصان پہنچ گیا۔ محکمہ کے مطابق پلوامہ کے لیکر علاقے میں بھی جنگلات میں آگ کی اطلاعات موصول ہونے کے بعد وہاں کارروائی کی گئی اور اس کو قابو میں کیا گیا۔ انہوں نے مزید کہا کہ اسی طرح سے پلھان پورہ نصر اللہ (باقی ۸ پر)

محکمہ رورل ڈیولپمنٹ سنگھ پورہ نے گڈ گورننس ہفتہ منایا

سرینگر/24دسمبر: سنگھ پورہ کے محکمہ دیہی ترقی نے پیر کو" پرشاسن گاؤں اور" کے تھیم کے تحت گڈ گورننس ہفتہ منایا، جس میں علاقے کے مختلف دیہات کے افسران، پنچ آرائی ممبران اور مقامی لوگوں کے کثیر تعداد نے اس تقریب میں شرکت کی۔ کشمیر پریس سروس نمائندہ ساحل نذیر کے موصولہ تفصیلات کے مطابق سب ڈویژنل مجسٹریٹ (ایس ڈی ایم) پٹن بگلزار احمد راتھر، (جے کے اے ایس) نے مہمان خصوصی کی حیثیت سے اس موقعہ پر شرکت کی۔ انہوں نے گڈ گورننس ویک منانے کی اہمیت کو اجاگر کرتے ہوئے اسے شفافیت کو مضبوط بنانے کے لیے ایک اہم پلیٹ فارم قرار دیا۔ جوابدہی اور نچلی سطح پر شکایات کا ازالہ کرنے کا موقعہ بھی فراہم کرے۔ انہوں نے کہا کہ اس طرح کے پروگرام انتظامیہ کو لوگوں کے قریب لاتے ہیں اور اس بات کو یقینی بناتے ہیں کہ خدمات ان تک بروقت اور مؤثر طریقے سے پہنچیں۔ اس تقریب میں تحصیلدار پٹن ڈاکٹر ہارون رشید، ایکسٹن آرائیڈ بی ڈویژن پٹن، اسسٹنٹ لیبر کمشنر بارہمولہ راحیل امین (جے کے اے ایس)، ہاک ڈیولپمنٹ آفیسر سنگھ پورہ اویس احمد (جے کے اے ایس)، زیڈ ای اسنگھ پورہ، ایم ای ای آر ڈی ڈی سنگھ پورہ منیر احمد، پنچایت ایکسٹرا ایڈ ہی ڈی سنگھ پورہ، ایے بی اے ایف اے، اے بی اے سنگھ پورہ، اے ای او سنگھ پورہ، مسروف احمد، Vlw's اور محکمہ سماجی بہبود کے کئی افسران نے شرکت کی۔۔ اس موقعہ پر خطاب کرتے ہوئے تحصیلدار پٹن ڈاکٹر ہارون رشید نے مختلف سرکاری سکیموں پر روشنی ڈالی اور لوگوں پر زور دیا کہ وہ ان سے استفادہ کریں۔ ایگزیکٹو انجینئر آر ایند بی ڈویژن پٹن نے علاقے میں ترقیاتی کاموں کے لیے محکمے کے عزم کا اعادہ کرتے ہوئے کہا کہ سڑک کے بہتر رابطے اور بنیادی ڈھانچے کو یقینی بنانے کے لیے کوششیں جاری ہیں۔ اسسٹنٹ لیبر کمشنر بارہمولہ راحیل امین نے اجتماع کو لیبر کارڈ کی اہمیت اور مختلف فلاحی اسکیموں کے تحت رجسٹرڈ مزدوروں کو دستیاب فوائد کے بارے میں آگاہ کیا۔ کئی عہدیداروں کو نوازا گیا اور منریگا میں 100 دن مکمل کرنے والے کچھ مزدوروں کو بھی نوازا گیا، اسی دوران تحصیل سنگھ پورہ کے ایک مقامی ابو عزیر وانی کو منریگا میں کام کرنے میں سرگرم رہنے کے لئے تعریفی سند سے نوازا گیا۔ اس تقریب میں متعدد دیہات کے نمائندوں کی فعال شرکت دیکھی گئی، جنہوں نے اپنی شکایات اور مطالبات پیش کیے۔ انتظامیہ کی ذمہ دار محکموں کے لیے لگن کی عکاسی کرتے ہوئے کئی مسائل موقع پر ہی حل کیے گئے۔ پروگرام کا اختتام عوامی خدمات کی فراہمی کو مضبوط بنانے اور خطے میں جامع ترقی کو یقینی بنانے کے عہد کے ساتھ ہوا۔

نزلہ، زکام کھانسی اور سانس کی تکلیف

روز صبح گرم پانی کے ساتھ لیموں اور شہد کا استعمال کریں

سرینگر 24 دسمبر/ای این ایس/ ٹھنڈ کے چلتے نزلہ، زکام کھانسی اور سانس کی تکلیف دور کرنے کے لیے روز صبح گرم پانی کے ساتھ لیموں اور شہد کا استعمال کرنا چاہیے۔ شہد کا نہار منہ۔ لیموں اور نیم گرم پانی کے ساتھ استعمال کے نتیجے میں نزلہ اور زکام سے حفاظت ملتی ہے اور اضافی چربی کو بھی گھلنے میں مدد ملتی ہے اور وزن میں خاطر خواہ کمی آتی ہے۔ اکثر افراد صبح اٹھتے ہی چائے کا استعمال کرتے ہیں جس کے نتیجے میں ان کے دن آغاز بوجھل اور تناؤ کے ساتھ ہوتا ہے۔ صبح کے اوقات میں بوجھل پن کو دور کرنے کے لیے چائے یا کافی کے بجائے نہار منہ شہد اور لیموں کا پانی استعمال کرنا چاہیے۔ اس عمل سے توانائی میں اضافہ ہوگا اور آپ خود کو چاک و چوبند بلا تکلف محسوس کریں گے۔ نہار منہ شہد اور لیموں کا پانی نظام ہاضمہ کو فعال اور بہتر کرتا ہے، دائمی قبض اور گیس جیسے مسائل سے چھٹکارہ مل ہے۔ شہد ایک اینٹی آکسائیڈنٹ ز ہے، اس کا استعمال معمول بنالینا چاہیے، اس کے استعمال سے جسم سے زہریلا مواد خارج ہو جاتا ہے جس کے نتیجے میں خون صاف جبکہ اس کی جراثیم کش خصوصیات کی وجہ سے جلد شفاف اور اینٹی، داغ دھبوں سے پاک ہوجاتی ہے۔ شہد میں کولیسٹرول نہیں ہوتا، بلکہ یہ ایسے اجزا اور وٹامنز سے بھرپور ہے جو صحت کے لیے نقصان دہ کولیسٹرول کی سطح میں کمی لاتے ہیں۔ روزانہ شہد کھانے کے نتیجے میں اینٹی آکسائیڈنٹس اجزا مثبت کولیسٹرول کی سطح برقرار رکھنے میں مدد فراہم کرتے ہیں۔ طبی تحقیق سے ثابت ہوتا ہے کہ شہد میں موجود اینٹی آکسیڈنٹس اجزا سرطانوں کو سکڑنے یعنی چربی جمنے کے سبب پتلی ہونے سے، بچاتا ہے، شریانوں کا تنگ ہونا حرکت قلب روکنے، یادداشت خراب ہونے یا سر درد کا باعث بنتا ہے تاہم پورنزانہ ایک گلاس پانی کے ساتھ دو سے تین چمچ شہد کا استعمال دل کی شریانوں کو تنگ ہونے سے بچانے کے لیے موثر ثابت ہوتا ہے۔ شہد میں موجود مضاعف خون میں انسولین کی سطح بڑھاتی ہے جس سے ایک کیمیکل سیروٹونین خارج ہوتا ہے جو کہ میلاٹونین نامی ہارمون میں تبدیل ہوجاتا ہے، جو اچھی نیند کے لیے نہایت ضروری قرار دیا

گوپال پورہ خرد اور ٹینگ پورہ کئی برسوں سے پینے کے پانی کی قلت

سرینگر/24دسمبر/ انت ناگ قصبے سے محض 7 کلومیٹر دور، تقریباً 400 گھرانوں پر مشتمل علاقہ گوپال پورہ خرد، ٹینگ پورہ گزشتہ کئی برسوں سے پینے کے پانی کی شدید قلت کا شکار ہے۔ اس سنگین مسئلے کے خلاف زن و مرد سڑکوں پر نکل آئے اور زبردست احتجاج کیا۔ کشمیر پریس سروس موصولہ تفصیلات کے مطابق مظاہرین نے کہا کہ ان کا علاقہ برسوں سے صاف پانی سے محروم ہے، جس کی وجہ سے عوام کو شدید مشکلات کا سامنا کرنا پڑ رہا ہے۔ انہوں نے بتایا کہ حالیہ دنوں میں محکمہ بجلی کے اہلکاروں نے علاقے میں بجلی میٹر نصب کرنے کا عمل شروع کیا، تاہم عوام نے اس کارروائی کو اس بنیاد پر روک دیا کہ جب تک علاقے کو پینے کا پانی فراہم نہیں کیا جاتا، میٹر نصب کرنا ناانصافی ہے۔ احتجاج کرنے والوں کے مطابق محکمہ جل شکتی نے تقریباً ایک سال قبل علاقے میں 6 کروڑ روپیہ کی لاگت سے 0.41 ملین گیلن گنجائش کی ایک واٹر ٹینکی تعمیر کی تھی، جو مکمل ہونے کے باوجود تاحال قابل استعمال نہیں بنائی گئی۔ اس کے نتیجے میں علاقے کے چند افراد نے اپنے گھروں میں ٹیوب ویل نصب کیے، جن سے پورا علاقہ کسی نہ کسی طرح پانی حاصل کر رہا ہے۔ مظاہرین کا کہنا تھا کہ اگر بجلی میٹر نصب کیے گئے تو ان گھروں پر بجلی کے بھاری بل عائد ہوں گے، جو ان کی استطاعت سے باہر ہوں گے، اور اس صورت میں وہ دیگر لوگوں کو پانی فراہم کرنے کے قابل بھی نہیں رہیں گے۔

روزنامہ سٹی ایکسپرس میں اشتہارات کے لئے

سوپور میں جی ایم نیوز ایجنسی، کپواره میں شاہ نیوز ایجنسی، ہندوارہ میں سلطان نیوز ایجنسی، کولگام میں جاوید نیوز ایجنسی سے رابطہ کریں

PUBLIC NOTICE

In adhar recoard bearing Adhar No 2847 2282 3149 .my wards name recorded as HURAINA JAN instead of HOOR UL AIN MUDASIR it needs correction if any body have any objection in this regard he/she may contact the Adhar Authority within seven days from the date of Publication of this notice after that no objection shall be entertained.

Mudasir Ahmad Shan F/o Hoor-Ul Ain Mudasir
R/o Kelam Bozgam Kulgam 023

PUBLIC NOTICE

In adhar recorred bearing adhar No 8820 4728 8498 My name and DOB recorded as GHULAM NABI BHAT S/O ABDUL AZIZ BHAT &DOB 12/02/1952 instead of GH NABI BHAT S/O AB AZIZ BHAT & DOB 11/08/1951 it needs correction if any body have any objection in this regard he/ she may contact the office of Adhar Authority within 07 Seven Days from the publication of this notice.After that no objection shall be entertained,

Gh Nabi Bhat S/o Ab Aziz Bhat
R/o Bachroo Kulgam 023

PUBLIC NOTICE

It is information for the general public that I want to change the name of my Son,From "Taha Bilal" to"Talha Bilal" in his D.O.B certificate (02/11/25).Now I want to correction of the same mentioned above in this regard if anybody having any objection He/She can file the same at Registrar(Birth &Death) Executive officer Muncipal Council Sopore within 7days from the publication of this notice.After that no objection shall be entertained.

From, Bilal Ahmad Mir ,F/O.Talha Bilal
R/O.Nigeen Bagh Sopore, 016

Government of Jammu & Kashmir
OFFICE OF THE NAIB TEHSILDAR KULGAM

Subject:Application in respect of Ishfaq Ahmad Shaksaz F/o Murtaza Ishfaq R/o OKEY Teh Kulgam issuance of Date Of Birth Certificate in favour of Murtaza Ishfaq

PUBLIC NOTICE IN NEWSPAPER

This is to inform the public that the documents of the applicant for the Issuance of a Birth/Death certificate are currently under process with office.The applicant/Son/Daughter of applicant was Born on 13/11/2018 at Distt Hospital Kulgam It is noted that the entry of the birth has not been registered in the birth/death record register of the chowkidar.The applicant desires to obtain the birth certificate. If any individual has any objection to the issuance of the said certificate:kindly submit your objection to this office within one week from the date of this notice. Any objections received after this stipulated period will not be entertained by this office.

Yours faithfully
NaibTehsildar Kulgam 023

PUBLIC NOTICE

In municipal DOB certificate with DOB 15/12/2022, under registration no. 2920, date of registration is 24/01/2023, I want to change my sons name from 'Shakir Shafi' to 'Affan Shafi Dar', in this regard if anybody is having any objection may file the same to chief executive officer municipal council Sopore, within the period of Seven days from the date of publication of this notice. After that no objection shall be entertained.

Mohammad Shafi Dar F/o:Affan Shafi Dar
R/o:Nowpora Kalan Sopore, district Baramulla 004

PUBLIC NOTICE

I am applying for Fertilizer Licenseunder in the office of Chief Agriculture Officer kulgam if any body is having any kind of objection in this regarding may contact the office of CHEIF AGRICULTURE OFFICER kulgam within period of seven days from the date of publication of this Notice. After that no any objection shall be entertained. .

Name:JAVID AHMAD DAR S/o,,MOHD AMIN
DAR R/o CHAWALGAM KULGAM 023

PUBLIC NOTICE

I am applying for Pesticides License if any body is having any kind of objection may file the same to plant protection officer lal mandi Srinagar within the period of Seven Days from the date of Publication of this notice. After that no any objection shall be entertained.

Name:JAVID AHMAD DAR S/o,,MOHD AMIN
DAR R/o CHAWALGAM KULGAM 023

PUBLIC NOTICE

In adhar recoard bearing Adhar No 9107 0778 1537 my wards name recorded as ZAHERA JAN instead of ZAIRA UMER it needs correction if any body have any objection in this regard he/she may contact the Adhar Authority within seven days from the date of Publication of this notice after that no objection shall be entertained.

Umar Jan Beag F/o Zaira Umer R/o Khrewan
Lassipora Kulgam 023

PUBLIC NOTICE

It is hereby notified that i RUBI AKHTER, D/o NOOR UD DIN GOJER BAJAD, R/o. NAGRANAR /Tehsil/Handwara/District/kupwara, have applied for Schedule Tribe(ST1)certificate for myself. If anybody having any objection in this regard he/she may file his/her objection at Tehsil Office Handwara within a period of 07 days after that no objection will be accepted.

Name:RUBI AKHTERS/O:NOOR UD DIN OJER
BAJADR/O:NAGRANAR HANDWARA 002

PUBLIC NOTICE

In adhar recorred bearing adhar No 3347 4005 2283 My wards name recorded as NASEEMA BANO instead of NASEEMA it needs correction if any body have any objection in this regard he/ she may contact the office of Adhar Authority within 07 Seven Days from the publication of this notice.After that no objection shall be entertained,

Naseema W/o Mohd Afzal Naik
R/o Reshipora Kulgam 023

PUBLIC NOTICE

In adhar recorred bearing adhar No 7089 5557 1685 My wards name recorded as SHAIR SHEERAZ instead of SAHIR SHEERAZ it needs correction if any body have any objection in this regard he/ she may contact the office of Adhar Authority within 07 Seven Days from the publication of this notice.After that no objection shall be entertained,

Sheeraz Ahmad Bhat F/o Sahir Sheeraz R/o
Paniwah Kulgam 023

PUBLIC NOTICE

In my driving licence bearing DL no. JK-0520020014033.my parentage & address was wrongly mentioned as "Mohd.Ashraf Dar" & "Nigeen Bagh Sopore " While in actual it is " Mohammad Ashraf Dar"&"Nageen Bagh Sopore " now i want to correction of the same mentioned above in this regard if anybody having any objection He/She can file the same at ARTO Office Sopore within 7days from the publication of this notice after that no objection shall be entertained.

From. Mudasir Ahmad Dar S/O.Mohammad Ashraf
Dar. R/O.Nageen Bagh Sopore. 016

PUBLIC NOTICE

I am applying for municipal DOB certificate with my DOB is 14/11/1969, as I was born at home, in this regard if anybody is having any objection may file the same to chief executive officer municipal council Sopore, within the period of Seven days from the date of publication of this notice. After that no objection shall be entertained.

Naseema Begum D/o:Ghulam Mohammad Bhat
R/o:Ningli Sopore, district Baramulla 004

PUBLIC NOTICE

I have changed my name from old name TAHIRA to new name TAHIRA BEGUM in future I will be known as TAHIRA BEGUM, if any body is having any objection he/she may contact passport office Srinagar within 7 days after that no objection will be accepted

TAHIRA BEGUM 004

PUBLIC NOTICE

In my Metlife policy bearing no. 00824493 my name has been wrongly admitted as SHAHEENA RASHID LONE while my Actual name is SHAHEENA KHALIQ. Now I am applying for its correction in this regard if anybody have any objection may file the same to Metlife office Sopore with in the period of seven days from the date of publication of this notice.

SHAHEENA KHALIQ D/o:ABDUL KHALIQ LONE
R/o :BILAL COLONY MICROWAY KANLIBAGH
BARAMULA Jammu and Kashmir, 193101 004

PUBLIC NOTICE

I am applying for the renewal of my fertilizer licence bearing registration no. CAOB/FL/2011-12/638, under name and style "Shahbaz Fertilizers", situated at Rashid Abad Sopore, in this regard if anybody is having any objection may file the same to Chief Agriculture officer Baramulla within the period of Seven days from the date of publication of this notice. After that no objection shall be entertained.

Shahbaz Ahmad Bhat S/o:Ghulam Mohammad Bhat
R/o:Rashid Abad Sopore, district Baramulla 004

PUBLIC NOTICE

I am applying for registration of DOB certificate for myself As i have not applied yet so if anybody have any objection in this regard may contact to tehsil office Qalamabad with in seven days after that no objection will be entertained.

Applicant's name:myself DOB of Gh Ahmad Ganie
11/02/1973 R/0:mawerbala Tehsil:Qalamabad
Applied for DOB certificate 002

PUBLIC NOTICE

I am applying for registration of DOB certificate for my child As i have not applied yet so if anybody have any objection in this regard may contact to tehsil office Qalamabad with in seven days after that no objection will be entertained.

Applicant's name:Fatimah begum DOB of Nahida
Akhter 16/02/2013 R/0:sharhama lach
Tehsil:Qalamabad Applied for DOB certificate 002

اطلاع عام

میرے بنک اکونٹ زیر نمبر 0602040860002199 میں میرا نام MEHBOOBA BUBEENA BANOO کے بجائے BANOO درج ہوا ہے اب اسکی درستی کرانی مطلوب ہے، اس بارے میں اگر کسی کو کوئی اعتراض ہو تو وہ ایک ہفتے کے اندر جموں و کشمیر بنک براچ پہلو کے دفتر میں پیش کرے، بعد میں کوئی بھی اعتراض قابل قبول نہیں ہوگا۔

مبینہ بانو زوجہ مبارک احمد بیگ ساکنہ آری گنتوں کولگام 023

اطلاع عام

غلطی سے سکول ریکارڈ میں میری تاریخ پیدائش 02/09/2006 کے بجائے 15/07/2006 درج ہوئی ہے اب اسکی درستی کرانی مطلوب ہے، اس بارے میں اگر کسی کو کوئی اعتراض ہو تو وہ ایک ہفتے کے اندر گورنمنٹ مڈل سکول والی گنڈ کیمو کے دفتر میں پیش کرے، بعد میں کوئی بھی اعتراض قابل قبول نہیں ہوگا۔

شاکر احمد کاندرو ولد بشیر احمد کاندرو ساکنہ براز لو کولگام 023

اطلاع عام

بجلی کنکشن ایگریمنٹ زیر آئی، ڈی نمبر 35391 جو کہ عبدالجلیل شاہ ولد محمد یوسف شاہ کے نام پر درج تھا، لیکن اب اسکو شبرہ زوجہ فیاض احمد متو کے نام کرانا مطلوب ہے، اس بارے میں اگر کسی کو کوئی اعتراض ہو تو وہ ایک ہفتے کے اندر محکمہ بی ڈی ڈی ڈویژن کے دفتر میں پیش کرے، بعد میں کوئی بھی اعتراض قابل قبول نہیں ہوگا۔

شبرہ زوجہ فیاض احمد متو ساکنہ ہرناگ اننت ناگ 024

اطلاع عام

بجلی کنکشن ایگریمنٹ زیر آئی، ڈی نمبر 91671 جو کہ گلزار فارمیسی کیئر آف گلزار احمد بیگ ولد غلام محمد بیگ ساکنہ مہمان محلہ کے نام پر درج تھا، لیکن اب اسکو مشتاق احمد ڈار ولد محمد جمال ڈار کے نام کرانا مطلوب ہے، اس بارے میں اگر کسی کو کوئی اعتراض ہو تو وہ ایک ہفتے کے اندر محکمہ بی ڈی ڈی ڈویژن کے دفتر میں پیش کرے، بعد میں کوئی بھی اعتراض قابل قبول نہیں ہوگا۔

مشتاق احمد ڈار ولد محمد جمال ڈار دکان میر دا اننت ناگ 024

اطلاع عام

بجلی کنکشن ایگریمنٹ زیر آئی، ڈی نمبر 89366 جو کہ لیاقت احمد چار ا ولد قاسم احمد چارا کے نام پر درج تھا، لیکن اب اسکو بی بی جان زوجہ محمد قاسم چارا کے نام کرانا مطلوب ہے، اس بارے میں اگر کسی کو کوئی اعتراض ہو تو وہ ایک ہفتے کے اندر محکمہ بی ڈی ڈی ڈویژن کے دفتر میں پیش کرے، بعد میں کوئی بھی اعتراض قابل قبول نہیں ہوگا۔

بی بی جان زوجہ محمد قاسم چارا ساکنہ رکھ براہ

اطلاع عام

بجلی کنکشن ایگریمنٹ زیر آئی، ڈی نمبر 0207010086449 میں میرا نام GH NABI SHEIKH S/O LALDIN SHEIKH کے بجائے Ghulam Nabi Shaikh S/o Laladin Sheikh درج ہوا ہے اب اسکی درستی کرانی مطلوب ہے اس بارے میں اگر کسی کو کوئی اعتراض ہو تو وہ ایک ہفتے کے اندر اسسٹنٹ ایگزیکٹو انجنئر محکمہ بی ڈی ڈی سب ڈویژن انت ناگ کے دفتر میں پیش کرے، بعد میں کوئی بھی اعتراض قابل قبول نہیں ہوگا۔

غلام نبی شیخ ولد لال دین شیخ ساکنہ کیموہ کولگام rpt

اطلاع عام

بجلی کنکشن ایگریمنٹ زیر آئی، ڈی نمبر 0213030004750، جو کہ مسمی عبدالغنی خان ولد محمد صابر خان ساکنہ ڈورسوپور کے نام پر درج ہے، لیکن اب اسکو مسمی محمد اکبر خان ولد مرحوم عبدالغنی خان کے نام کرانا مطلوب ہے، اس بارے میں اگر کسی کو کوئی اعتراض ہو تو وہ ایک ہفتے کے اندر اسسٹنٹ ایگزیکٹو انجنئر محکمہ بجلی کے اسسٹنٹ ایگزیکٹو انجنئر سب ڈویژن سوم سوپور کے دفتر میں پیش کرے، بعد میں کوئی بھی اعتراض قابل قبول نہیں ہوگا۔

محمد اکبر خان ولد مرحوم عبدالغنی خان ساکنہ ڈورسوپور 004

نائب تحصیلدار ایگزیکٹو مجسٹریٹ درجہ اول لنگرگ

مضمون: درخواست منجانب شبیر احمد لون ولد مرحوم ہبل فقاران ساکنہ اوآر وہل، براد عطائی ڈتھ سرٹیفکیٹ بنام ABDUL GAFFAR LONE S/O RESHA LONE DOD 22/03/2017

باشتہار، برادآگاہی ہر خاص و عام

معاملہ مندرجہ عنوان الصدر کے نسبت سال رسالہ مندرجہ بالا کاغذات ہذا حصول تاریخ فوتیدگی سرٹیفکیٹ عدالت ہذا میں اس وقت زیر کارروائی ہے مطابق سال رسالہ کی تاریخ وفات 22/03/2017 کو ہے سال رسالہ کی تاریخ وفات چونکہ ارز حمود وہی ڈی او آئس میں موجود نہیں ہے اب سال رسالہ تاریخ فوتیدگی سرٹیفکیٹ حاصل کرنے کے خواہاں ہے لہذا گزرسٹیفکیٹ زیر بحث کے نسبت کسی شخص کو کوئی عذر یا اعتراض ہو تو وہ سات دن کے اندر دفتر ہذا میں پیش کریں بعد ازآں نہ ہی معیاد کوئی عذر یا اعتراض قابل قبول نہیں ہوگا۔ تحریر

نائب تحصیلدار 023

اطلاع عام

بجلی کنکشن ایگریمنٹ زیر آئی، ڈی نمبر 0207010021337 جو کہ عبدل خالق بٹ ولد عبدل عزیز بٹ کے نام پر درج تھا، لیکن اب اسکو سدرہ خالق بٹ ولد عبدل خالق بٹ کے نام کرانا مطلوب ہے، اس بارے میں اگر کسی کو کوئی اعتراض ہو تو وہ ایک ہفتے کے اندر محکمہ بی ڈی ڈی ڈویژن کے دفتر میں پیش کرے، بعد میں کوئی بھی اعتراض قابل قبول نہیں ہوگا۔

سدرہ خالق بٹ ولد عبدل خالق بٹ ساکنہ پیجین اننت ناگ 024

اطلاع عام

سائل کو بجلی ایگریمنٹ زیر نمبر 0210030029781 میں میرا نام محمد اسحاق میر کے بجائے محمد اقبال میر درج ہوا ہے اب اسکی درستی کرانی مطلوب ہے اس بارے میں اگر کسی کو کوئی اعتراض ہو تو وہ ایک ہفتے کے اندر اسسٹنٹ ایگزیکٹو انجنئر محکمہ بی ڈی ڈی سب ڈویژن قاضی گنڈ کے دفتر میں پیش کرے، بعد میں کوئی بھی اعتراض قابل قبول نہیں ہوگا۔

محمد اسحاق میر ولد غلام محی الدین میر ساکنہ کاترن میر بازار اننت ناگ 023

سائلہ کی بہن مسرہ بانو دختر محمد شریف کوٹے ساکنہ پوہ نوآباد مورخہ 11/07/2000 کو فوت ہوئی ہے چونکہ میں مرحومہ کی بہن ہوں اب مجھے اسکی ڈتھ سرٹیفکیٹ نکالنی مطلوب ہے اس بارے میں اگر کسی کو کوئی اعتراض ہو تو وہ ایک ہفتے کے اندر نائب تحصیلدار ناگام کے دفتر میں پیش کرے، بعد میں کوئی بھی اعتراض قابل قبول نہیں ہوگا۔

شہناز ہ اختر دختر محمد شریف کوٹے ساکنہ چنسر کولگام 023

اطلاع عام

بجلی کنکشن ایگریمنٹ زیر آئی، ڈی نمبر 323341324676 جو کہ مرحوم محمد سلام لون ساکنہ میر گنڈ کے نام پر درج تھا، لیکن اب اسکو ذاکر حمید ولد عبدل حمید گورہ کے نام کرانا مطلوب ہے، اس بارے میں اگر کسی کو کوئی اعتراض ہو تو وہ ایک ہفتے کے اندر محکمہ بی ڈی ڈی ڈویژن کے دفتر میں پیش کرے، بعد میں کوئی بھی اعتراض قابل قبول نہیں ہوگا۔

ذاکر حمید ولد عبدل حمید گورہ ساکنہ بجبہاڑ اننت ناگ 024

اتر ریلوے

ٹینڈر نوٹس

سینئر ڈویژنل الیکٹرک انجینئر، تغل آباد ریلوے فیروز پور کے ذریعہ بھارت کے اشٹریتی کی جانب سے ٹینڈرز (www.ireps.gov.in) طلب کئے جاتے ہیں۔ ٹینڈر دہندان اپنے اصل ترجمہ شدہ ٹینڈر بند ہونے کی تاریخ اور وقت تک پیش کرسکتے ہیں۔

ٹینڈر نمبر	کاموں کی تفصیلات	تخمینہ لاگت (روپے)	بیعانہ کی رقم (روپے)	مدت تکمیل کام	ٹینڈر کھلنے کی تاریخ اور وقت	ویب سائٹ
251۔الیکٹرک۔ T-20-2025-26	فیروز پور ڈویژن میں سٹاف کوارٹر کیلئے سمارٹ پری پیڈ انرجی میٹر لگانے اور اس سے جڑے الیکٹریل کام کے سلیٹ میں الیکٹرک کام۔	3,53,30,106.32/- روپے	326700.00/- روپے	06ماہ	14-01-2026 بوقت 15.00 بجے کے بعد	www.ireps.gov.in

نمبر۔251۔الیکٹرک۔ٹینڈر نوٹس نمبر 22۔الیکٹرک/26-2025 مورخہ 24-12-2025

3985/2025

گراہکوں کی خدمت میں مسکان کے ساتھ

وزیر برائے صحت وطبی تعلیم، سماجی بہبود اور تعلیم سکینہ ایتو نے لیا

صحت شعبے میں وزیر اعلیٰ کے ویژن 2030 کے ہدف کے حصول کیلئے ایکشن پلان کا جائزہ

صحت سہولیات کی فراہمی میں مؤثر وسائل کے استعمال اور عوام مرکوز طرزِ عمل پر زور

جموں/24 دسمبر رائفوز وزیر برائے صحت وطبی تعلیم، سماجی بہبود اور تعلیم سکینہ ایتو نے وزیر اعلیٰ عمر عبداللہ کے صحت شعبے کے لئے ویژن 2030 جو ہے اینڈ کے ویژن دستاویز@ 2047 سے ہم آہنگ ہے، کے تحت آج یہاں سول سیکرٹریٹ میں ایک تفصیلی جائزہ میٹنگ کی صدارت کی تاکہ جموں وکشمیر میں عوامی صحت کے نظام کو مضبوط بنانے کے مقصد سے محکمہ صحت کے ایکشن پلان کا جائزہ لیا جاسکے۔ میٹنگ میں سیکرٹری صحت وطبی تعلیم ڈاکٹر سید عابد رشید شاہ، ایم ڈی این ایچ ایم بصیر احمد چودھری، سی ای او سٹیٹ ہیلتھ ایسشیئنٹ انت دویدی، جینرل ڈائریکٹر جے کے ایم ایس سی ایل طارق حسین گنائی، کشمنو فوڈ اینڈ ڈرگ ایڈمنسٹریشن سمیا سمیحی، ڈائریکٹر سکمو ڈاکٹر اشرف گنائی، ڈائریکٹر فنانس ہیلتھ، ڈائریکٹر پلاننگ ہیلتھ، ڈائریکٹر ہیلتھ سرو مز کشمیر، جموں، ڈائریکٹر کوآرڈی نیشن یو بی ایم سی، ڈائریکٹر فیملی ویلفیئر و امیونائزیشن، تمام میڈیکل کالجوں کے پرنسپلوں اور دیگر متعلقہ افسران نے ذاتی طور پر یا پذریعہ ویڈیو کانفرنسنگ شرکت کی۔ دوران میٹنگ وزیر موصوفہ نے اہم ترین شعبوں کا تفصیلی جائزہ لیا جن میں صحت کے بنیادی ڈھانچے کی اَپ گریڈیشن، بنیادی اور ثانوی ہیلتھ کیئر خدمات کو مضبوط بنانا، انسانی وسائل کا مؤثر استعمال، جدید طبی ٹیکنالوجی کو اپنانے اور ضروری اُدویات وتشخیصی سہولیات کی دستیابی میں بہتری شامل ہے۔ انہوں نے بالخصوص دیہی اور دور دراز علاقوں میں صحت خدمات کی ترسیل کو یقینی بنانے پر زور دیا۔ انہوں نے افسران پر زور دیا کہ ویژن 2030 کے حصول کے لئے ایکشن پلان نہایت باریکی سے تیار کیا جائے تاکہ وزیر اعلیٰ کے سب کے لئے قابل رسائی، سستی اور معیاری صحت سہولیات کے ویژن کو عملی شکل دی جا سکے۔ انہوں نے کہا، ''جاری اقدامات پر بروقت عمل درآمد، وسائل کا مؤثر استعمال اور عوام مرکوز طرزِ عمل ویژن 2030 کے مقاصد کو حاصل کرنے کے لیے بہت ضروری ہے۔'' سکینہ ایتو نے بین محکمہ جاتی حال میل اور مسلسل نگرانی کی اہمیت پر بھی زور دیا۔ انہوں نے افسران کو ہدایت دی کہ اختراعی حل اپنائیں، ڈیجیٹل ہیلتھ اقدامات سے فائدہ اٹھائیں اور جوابدہی کے نظام کو مضبوط بنائیں تاکہ مریضوں کے نتائج بہتر ہوں۔ انہوں نے جموں وکشمیر بھر میں صحت شعبے کی مجموعی کارکردگی کا جائزہ لیتے ہوئے صحت مراکز کے لئے معیاری آلات کی خریداری پر زور دیا جو عوام کی فوری ضروریات کو پورا کریں۔ انہوں نے ٹینڈر کے طریقہ کار میں شفافیت اور خریدے گئے آلات کی بروقت تنصیب پر بھی زور دیا۔ وزیر صحت نے افسران کو ہسپتالوں میں نئے خریدے گئے ایمبولینس فلیٹ کی فوری تعیناتی کی ہدایت دی اور کہا کہ ایمبولینس صحت خدمات کی بہتری کے لئے ایک بنیادی ضرورت ہیں۔ انہوں نے دیہی اور دُور دراز علاقوں میں ڈاکٹروں اور پیرا میڈیکل عملے کی کمی کو پورا کرنے کے لئے محکمہ کو ایک مراعاتی سکیم بنانے پر زور دیا تاکہ ان علاقوں میں تعینات عملے کو اضافی مراعات مل سکیں۔

نائب وزیر اعلیٰ سریندر چودھری کا غیر ممکن کھڈز جاری کرنے کے

دوران عوام دوست رویہ اختیار کرنے پر زور

ذیلی کمیٹی کے جائزہ میٹنگ کی صدارت کی

جموں/24 دسمبر رائفوز نائب وزیر اعلیٰ سریندر چودھری نے آج جموں وکشمیر میں غیر ممکن کھڈز سے متعلق مسائل کا جائزہ لینے کے لئے قائم ذیلی کمیٹی میٹنگ کی صدارت کی۔ یہ میٹنگ سول سیکرٹریٹ جموں میں منعقد ہوئی جس میں وزیر برائے جل شکتی، جنگلات ماحولیات اور قبائلی امور جاوید احمد رانا اور وزیر برائے زرعی پیداوار، دیہی ترقی و پنچائتی راج اور دیہاتی اور ایڈیشن محکمہ جات جاوید احمد ڈار نے سب کمیٹی ممبران کی حیثیت سے شرکت کی۔ ایڈیشنل چیف سیکرٹری جل شکتی محکمہ شالین کابرا نے ذیلی کمیٹی کو غیر ممکن کھڈز کی موجودہ صورتحال اور ان کی شناختی تحقیق اور انتظام سے جڑے چیلنجوں کے بارے میں آگاہ کیا۔ اس موقعہ پر نائب وزیر اعلیٰ نے خطاب کرتے ہوئے عوام کو درپیش حقیقی مسائل کے فوری اسلوبی سے حل کو یقینی بنانے کے لئے عوام دوست اور عملی فیصلے کرنے کی ضرورت پر زور دیا۔ انہوں نے کہا کہ پالیسی مداخلتوں میں ماحولیاتی تحفظ اور شہریوں کے ذریعہ معاش اور جائیداد و املاک کے حقوق کے تحفظ کے درمیان توازن قائم ہونا چاہیے۔ ذیلی کمیٹی نے غیر ممکن کھڈز، دریاؤں اور نالوں کی موجودہ صورتحال اور متعلقہ مسائل پر تفصیلی تبادلہ خیال کیا تاکہ جہاں ضرورت ہو عام عوام کو ریلیف فراہم کیا جا سکے۔ نائب وزیر اعلیٰ نے تمام شراکت داروں میں بیداری پیدا کرنے کی ضرورت پر زور دیا اور غیر ممکن کھڈز، نالوں اور ملحقہ غیر قابل کاشت بنجر زمینوں کی سائنسی بنیادوں پر مناسب نقشہ بندی کی ہدایت دی۔ میٹنگ میں موسمیاتی چیلنجوں اور ماحولیات، انسانی زندگی و املاک پر موسمی اثرات کو کم کرنے کے لئے کیے جارہے اقدامات پر بھی تبادلہ خیال ہوا۔ نائب وزیر اعلیٰ نے سیلاب سے متاثرہ علاقوں کی جامع نقشہ بندی کی ہدایت دی تاکہ آفات سے نمٹنے کی تیاری کو مضبوط بنایا جا سکے اور خطرات میں کمی لائی جا سکے۔ انہوں نے متعلقہ محکموں کو غیر قانونی تجاوزات کے خلاف سخت کارروائی کرنے اور پورے جموں وکشمیر میں تجاوز شدہ اراضی کی مقررہ مدت میں بازیابی کو یقینی بنانے کی ہدایت بھی دی۔ ذیلی کمیٹی کے اراکین نے اپنی قیمتی تجاویز پیش کیں اور عوامی خدشات کو اجاگر کیا جن پر فوری توجہ کی ضرورت ہے۔ میٹنگ میں چیف سیکرٹری جل شکتی اور متعلقہ افسران موجود تھے۔

وزیر برائے صحت وطبی تعلیم، سماجی بہبود اور تعلیم سکینہ ایتو نے کیا

جنوبی کشمیر کے رہائشیوں کے ساتھ ورچیول پبلک دربار منعقد، اہم عوامی فلاحی منصوبوں کا بھی اِی۔ افتتاح

جموں/24 دسمبر رائفوز وزیر برائے صحت وطبی تعلیم، سماجی بہبود اور تعلیم سکینہ ایتو نے آج جنوبی کشمیر کے متعدد اضلاع کے رہائشیوں کے ساتھ ورچول پبلک دربار منعقد کیا جس میں عمر عبداللہ کی قیادت والی حکومت کی عوام دوست اور جوابدہ حکمرانی کے عزم کا اعادہ کیا۔ وزیر موصوفہ نے استفساری سیشن کے دوران مختلف اضلاع کے شرکاء کی طرف سے اُٹھائے گئے عوامی مسائل اور ترقیاتی خدشات بغور سنا۔ شرکاء نے صحت سہولیات، بجلی، پینے کے صاف پانی، راشن اور دیگر بنیادی شہری سہولیات سے متعلق مسائل اُٹھائے۔ اُنہوں نے شرکاء کے ساتھ بات چیت کرتے ہوئے عوامی رَسائی کی اہمیت پر زور دیا اور کہا کہ یہ عوامی دربار حکومت اور عوام کے درمیان فاصلے کو کم کرنے کا مؤثر ذریعہ بن چکے ہیں بالخصوص دُور دراز علاقوں میں شفافیت، رَسائی اور بروقت خدمات کی فراہمی کو یقینی بناتے ہیں۔ وزیر سکینہ ایتو نے دربار کے دوران متعلقہ افسران کو فوری ہدایات جاری کیں تاکہ حقیقی مسائل کو مقررہ وقت میں حل کیا جاسکے۔ اُنہوں نے افسروں سے کہا کہ بالخصوص سردیوں میں بجلی اور پبلک ہیلتھ انجینئرنگ (پی ایچ ای) شعبوں سے متعلق شکایات کو وقت کی پابندی کے ساتھ حل کریں۔ اُنہوں نے پی ڈی ڈی کے افسران کو ہدایت دی کہ وہ طے شدہ شیڈول کے مطابق بجلی فراہم کریں اور ٹرانسفارمروں کی خرابیوں کو بروقت درست کریں۔ اُنہوں نے افسروں سے یہ بھی کہا کہ جب فرنٹ لائن مرمت میں ایک دن سے زیادہ وقت لگے تو بفرسٹاک استعمال کریں۔ وزیر موصوفہ نے عوامی دربار کے دوران اہم عوامی فلاحی منصوبوں کا بھی اِی۔ افتتاح کیا جو بنیادی خدمات کو مضبوط بنانے اور مقامی آبادی کے معیارِ زندگی کو بہتر بنانے کے لئے ہیں اور حکومت کے شمولیتی اور دیرپا ترقی پر توجہ کی عکاسی کرتا ہے۔ اُنہوں نے اس بات کا اعادہ کیا کہ عوامی فلاح و بہبود اور زمینی سطح کی ترقی عمر عبداللہ کی قیادت والی حکومت کی اعلیٰ ترجیحات میں شامل ہیں اور عوام کو یقین دلایا کہ ان کے مسائل کو اخلاص اور جوابدہی کے ساتھ حل کیا جائے گا۔

نائب وزیر اعلیٰ سریندر چودھری کی

رول بال ورلڈ کپ میں گولڈ میڈل جیتنے والوں کو مُبارک باد دِی

جموں/24 دسمبر رائفوز

نائب وزیر اعلیٰ سریندر چودھری نے آج ینی میں 14 سے 18 دسمبر 2025 تک منعقد ہونے والے ساتویں رول بال ورلڈ کپ کے فاتحین کو بین الاقوامی سطح پر ان کی شاندار کارکردگی کے لئے مبارک باد پیش کی۔ ہندوستان کی نمائندگی کرتے ہوئے نتیشور سنگھ اور سویدھا سارین نے بالترتیب مردوں اور خواتین کے مقابلوں میں حصہ لیا اور اپنے اپنے مقابلوں میں گولڈ میڈل حاصل کر کے جموں وکشمیر کے لئے بے پناہ فخر اور نام روشن کیا۔ انہوں نے کھلاڑیوں کو ان کی شاندار کامیابی پر مبارک باد دیتے ہوئے ان کی لگن، نظم وضبط اور استقامت کو سراہا۔ نائب وزیر اعلیٰ نے کہا کہ ان کی کامیابی جموں وکشمیر کے نوجوانوں کی کھیلوں کی بے پناہ صلاحیت کی عکاسی کرتی ہے۔ اُنہوں نے کہا، ''جموں وکشمیر کے نوجوان غیر معمول صلاحیت رکھتے ہیں اور قومی و بین الاقوامی سطح پر مقابلہ کرنے کی بھرپور اہلیت رکھتے ہیں۔ سپورٹس پلیٹ فارم، حوصلہ افزائی اور ادارہ جاتی مدد کے ساتھ وہ بہترین کارکردگی کا مظاہرہ اور کامیابیاں حاصل کر کے خطے کا نام روشن کر سکتے ہیں۔'' سریندر کمار چودھری نے جموں وکشمیر میں کھیلوں کے کلچر کو فروغ دینے کے لئے حکومت کے عزم کا اعادہ کیا اور اُبھرتے ہوئے کھلاڑیوں کو ان کی مکمل صلاحیتوں کو بروئے کار لانے میں مدد کرنے کے لئے ہر ممکن تعاون کی یقین دہانی کی۔ اُنہوں نے مزید کہا کہ اس طرح کی کامیابیاں نوجوان کھلاڑیوں کے لئے تحریک کا ذریعہ بنتی ہیں اور عالمی کھیلوں کے نقشے پر جموں وکشمیر کی موجودگی کو مضبوط کرتی ہیں۔

جاوید رانا نے عوامی شکایات کے بروقت ازالہ کی یقین دہانی کی

جموں/24 دسمبر رائفوز وزیر برائے جل شکتی، جنگلات و ماحولیات اور قبائلی امور جاوید احمد رانا نے آج سول سیکرٹریٹ جموں میں مختلف وفود اور افراد سے ملاقات کی تاکہ اُن کے مسائل اور شکایات سنی جاسکیں۔ راگین قانون ساز اسمبلی بشیر احمد ویری اور پیارے لال شرما نے بھی وزیر موصوف سے ملاقات کی اور اپنے اپنے حلقوں سے متعلق ترقیاتی مسائل کو اُٹھایا۔ ملاقاتوں کے دوران وزیر جاوید رانا نے مختلف شراکت داروں کو بغور سنا جن میں پی ایچ ای ڈبلیو، ڈبلیو یونین کے نمائندگان، آبپاشی وفلڈ کنٹرول (آئی ایٹ ایف سی) محکمہ سے وابستہ ٹھیکیداروں، سوشل فارسٹری ڈیپارٹمنٹ کے ملازمین اور عام لوگوں کے نمائندے شامل تھے۔ پی ایچ ای ڈبلیو، ڈبلیو یونین کے نمائندوں نے خدمات کی ریگولرائزیشن، واجبات کی ادائیگی، اور دیگر سروس سے متعلق مسائل اُٹھائے۔ آئی ایف سی محکمہ کے ٹھیکیداروں نے بروقت ادائیگی، ٹینڈرنگ کے طریقہ کار اور ترقیاتی کاموں کی آسانی سے عمل درآمد سے متعلق مسائل پیش کیے۔ سوشل فارسٹری ڈیپارٹمنٹ کے ملازمین نے وزیر موصوف کو میدان میں درپیش چیلنجوں سے آگاہ کیا اور جنگلات و ماحولیاتی تحفظ کی سرگرمیوں کو مضبوط کرنے کی ضرورت پر زور دیا۔ متعدد وفود اور افراد نے پانی کی فراہمی، سیلاب پر قابو پانے اور تشفیقی اقدامات، جنگلاتی وسائل کے تحفظ اور دیگر متعلقہ شعبوں سے متعلق شکایات کو بھی اُجاگر کیا۔ جاوید رانا نے تمام وفود کو فوری اور منصفانہ کارروائی کی یقین دہانی کرتے ہوئے کہا کہ اٹھائے گئے ہر مسئلے کا ترجیحی بنیادوں پر جائزہ لیا جائے گا اور بروقت حل کیا جائے گا۔ اُنہوں نے متعلقہ محکموں کے افسروں کو ہدایت دی کہ وہ شکایات کو فوری نوٹ کریں اور جلد از جلد ان کے ازالے بنانے کے لئے ضروری اقدامات شروع کریں۔ وزیر موصوف نے عوامی خدمات کی فراہمی کو بہتر بنانے، بنیادی ڈھانچے کو مضبوط کرنے اور ماحولیاتی و جنگلاتی وسائل کے تحفظ کے ساتھ ساتھ ملازمین اور شراکت داروں کے مفادات وفلاح و بہبود کو یقینی بنانے کے لئے حکومت کے عزم کا اعادہ کیا۔ اُنہوں نے محکمہ ہائے جاتی بنانے کی ہدایت دی اور جوابدہی پر زور دیتے ہوئے کہا کہ انتظامیہ ایک جوابدہ اور عوام پر مبنی نظام قائم کرنے کے لئے پُرعزم ہے۔

ستیش شرما نے طلباء سے سائنسی مزاج پیدا کرنے اور

جموں وکشمیر کے اعلیٰ ثقافتی ورثے کا احترام کرنے کی اپیل کی

جے پی ورلڈ سکول کے سالانہ دن کی تقریبات میں شرکت کی

جموں/24 دسمبر رائفوز وزیر برائے فوڈ، سول سپلائیز اینڈ کنزیومر افیئرز، ٹرانسپورٹ، سائنس اینڈ ٹیکنالوجی، انفارمیشن ٹیکنالوجی، یوتھ سروسز اینڈ سپورٹس اور اے آر ٹی اینڈ ٹریننگ سنٹر ستیش شرما نے آج طلباء کو ایک مضبوط سائنسی مزاج پیدا کرنے کی تلقین کی جبکہ جموں وکشمیر کی منفرد ثقافتی اقدار میں گہری جڑیں رکھنے پر زور دیا۔ وزیر موصوف نے جے پی ورلڈ سکول کے سالانہ دن کی تقریبات میں خطاب کرتے ہوئے کہا کہ یہ تقریب سکول کے 20 سالہ بہترین کارکردگی اور ہم آہنگی کی علامت ہے۔ ستیش شرما نے ادارے کی تعریف کی کہ یہ سکول روشن خیال، نظم وضبط والے اور سماجی ذمہ داری کے حامل شہری تیار کرنے میں حصہ ڈال رہا ہے۔ انہوں نے کہا کہ تعلیم صرف علمی علم دینے تک محدود نہیں ہونی چاہیے بلکہ اسے تجسس، اختراع، اخلاقی اقدار اور تنوع کے احترام کو کھی فروغ دینا چاہیے، جو ایک ترقی پسند اور جامع معاشرے کی تعمیر کیلئے ناگزیر ہے۔ ستیش شرما نے اجاگر کیا کہ جموں وکشمیر خاص طور پر انفارمیشن ٹیکنالوجی، سائنس اور ٹیکنالوجی کے شعبوں میں تیزی سے جدت اور ٹیکنالوجی کی ترقی کا مرکز بن رہا ہے۔ انہوں نے اجتماع کو بتایا کہ حکومت نے ڈیجیٹل گورننس، سائنسی تحقیق، اسٹارٹ اپس اور نوجوانوں کی قیادت میں جدت کو فروغ دینے کیلئے متعدد اقدامات اٹھائے ہیں جو نوجوان نسل کیلئے نئے مواقع پیدا کر رہے ہیں۔ تقریبات کا آغاز ایمپی کی رکی روشنائی اور سکول کے نئے ترانے کی افتتاحی تقریب سے ہوا جو ادارے کی دو دہائیوں کے شاندار سفر کو منانے کا باعث بنا۔ اس تقریب میں قومی اور بین الاقوامی کھلاڑیوں، سابق طلبا اور برانڈ ایمبیسڈرز کی بھی قدر افزائی کی گئی۔

وزیر اعلیٰ عمر عبداللہ کی کرسمس مُبارک باد دِی

جموں/24 دسمبر رائفوز وزیر اعلیٰ عمر عبداللہ نے آج جموں وکشمیر اور دُنیا بھر میں کرسمس منانے والے لوگوں کو مبارک باد پیش کی۔ وزیر اعلیٰ نے کرسمس کو امن، محبت اور ہمدردی کی علامت قرار دیتے ہوئے کہا کہ حضرت عیسیٰؑ کی تعلیمات آج بھی انسانیت کو رحم دلی، درگزر اور ہم آہنگی کے اقدار کو اپنانے کی ترغیب دیتی ہیں۔ انہوں نے کہا، ''کرسمس صرف ایک جشن نہیں ہے، یہ ہم آہنگی اور باہمی احترام کی ہماری مشترکہ اقداری توثیق ہے، جہاں تمام کمیونٹیوں کے لوگ اتحاد کے جذبے کے ساتھ اکٹھے ہوتے ہیں۔'' وزیر اعلیٰ نے جموں وکشمیر میں موجود قدیم بھائی چارے اور سیکولر اقدار پر زور دیا اور لوگوں سے اپیل کی کہ وہ اس موقعہ پر کم مراعات یافتہ افراد کی مدد کریں تاکہ ہر کوئی تہوار کی خوشیوں میں شامل ہو سکے۔ انہوں نے جموں وکشمیر کے لوگوں کے لئے امن، خوشحالی اور خوشی کی خواہش کی اور زیادہ مؤثر ہم آہنگی اور غیر رگالی کے ساتھ مستقبل کی دعا کی۔

کرسمس کے موقع پر لفٹیننٹ گورنر کا پیغام

جموں 24 دسمبر رائفوز لفٹیننٹ گورنر منوج سنہا نے کرسمس کے پرمسرت موقع پر عوام کو دلی کی گہرائیوں سے مبارکباد پیش کی ہے۔ اپنے پیغام میں لفٹیننٹ گورنر نے کہا۔ ''کرسمس کی خوشیوں کے موقع پر، میں عوام کو اپنی گرمجوشی بھری مبارکباد پیش کرتا ہوں۔ امید ہے کہ یہ تہوار لوگوں کے درمیان محبت اور ہم آہنگی کا باعث بنے گا۔ یہ تہوار حضرت عیسیٰ مسیح کی ولادت کی یاد دلاتا ہے جو محبت، رحم اور معافی کی تعلیمات کو اپنانے کی تلقین کرتا ہے۔ یہ مبارک موقع ہمیں ایک دوسرے کی بھلائی کیلئے اپنے عزم کو تازہ کرنے کی ترغیب دیتا ہے تاکہ سب کیلئے ایک خوشحال مستقبل ممکن ہو سکے۔ امید ہے کہ کرسمس کی روح ہمیں ضرورت مندوں کی مدد کرنے کی ترغیب دے گی اور سب کیلئے امن، خوشحالی اور خوشی کا باعث بنے گی۔''

ڈائریکٹر انفارمیشن نتیش راجورا نے جموں جونگر کے ایڈیٹر انچیف سبھاش مہرہ کی وفات پر تعزیت کا اظہار کیا

جموں 24 دسمبر رائفوز ڈائریکٹر انفارمیشن آف انفارمیشن اینڈ پبلک ریلیشنز کے ڈائریکٹر منتیش راجورا نے جموں جونگر اخبار کے بانی اور ایڈیٹر انچیف مسٹر سبھاش مہرہ کی وفات پر گہرے دُکھ اور صدمے کا اظہار کیا ہے۔ مسٹر مہرہ طویل بیماری کے بعد آج اے ایس این او ایم ایس ہسپتال میں وفات پا گئے۔ راحت مرحوم اور مغفرت کی دعا کرتے ہوئے ڈائریکٹر موصوف نے سوگوار خاندان کے ساتھ گہری ہمدردی اور تعزیت کا اظہار کیا اور دعا کی کہ اللہ تعالیٰ مرحوم کی روح کو جنت الفردوس میں اعلیٰ مقام عطا فرمائے اور اہلِ خانہ کو اس ناقابل تلافی نقصان پر صبر جمیل عطا کرے۔ ڈائریکٹر موصوف نے مرحوم سبھاش مہرہ کو ایک نیک روح اور عظیم انسان قرار دیا، جنہوں نے اپنی صحافتی قابلیت اور عزم کے ذریعے ہمیشہ عام لوگوں کے مفادات کی ترجمانی کی۔ اُنہوں نے کہا کہ مرحوم مہرہ کی وفات سے صحافت کی دنیا میں ایک خلاء پیدا ہو گیا ہے اور میڈیا برادری ہمیشہ ان کی سماجی خدمات کو یاد رکھے گی۔ ڈائریکٹر نے مرحوم کے صاحبزادہ اور ایڈیٹنگ ایڈیٹر مبصر مہرہ کے ساتھ بھی تعزیت کا اظہار کیا۔

واٹر شیڈ ڈیولپمنٹ دیہی اور زرعی ترقی کی کلید: جاوید ڈار

جموں میں واٹر شیڈ مہوتسو 2025 کی صدارت کی

جموں 24 دسمبر رائفوز

وزیر برائے زرعی پیداوار، دیہی ترقی، پنچائتی راج، کوپریٹو اور الیکشن مسٹر جاوید احمد ڈار نے آج کہا کہ واٹر شیڈ ڈیولپمنٹ دیہی علاقوں کی ترقی میں اہم کردار نجانے کے ساتھ ساتھ زرعی شعبے کو مضبوط کرتا ہے۔ وزیر نے ان باتوں کا اظہار انی گریڈ واٹر شیڈ مینجمنٹ پروگرام (آئی ڈبلیو ایم پی) جموں وکشمیر کے تحت دیہی ترقی اور پنچائتی راج محکمہ کی جانب سے پنچائت بھون ریلوے روڈ جموں میں منعقد کئے گئے واٹر شیڈ مہوتسو 2025 کے موقع پر کیا۔ اجتماع سے خطاب کرتے ہوئے وزیر موصوف نے واٹر شیڈ مینجمنٹ میں عوامی شرکت (جن بھاگیداری) کی اہمیت پر زور دیا، موجودہ واٹر شیڈ اثاثوں کی بحالی اور پائیدار طریقوں سے دیہی علاقوں کی تبدیلی پر زور دیا۔ انہوں نے محکمہ کاشوں اور حکومت ہند کے زیر اہتمام ایکسپوں کی تعریف کی جو موجودہ اور آئندہ نسلوں کیلئے زیر زمین پانی کے وسائل کے تحفظ کا مقصد رکھتی ہیں۔ وزیر نے پروجیکٹس کی عمل درآمد کے دوران شفافیت اور احتساب کی ضرورت پر زور دیا تاکہ عوام کو موثر خدمات کی فراہمی یقینی بنائی جا سکے۔ گلوبل وارمنگ کو دنیا کی سب سے بڑا چیلنج قرار دیتے ہوئے انہوں نے کہا کہ اس بڑھتے ہوئے خطرے سے ہر جاندار متاثر ہے۔ انہوں نے مزید کہا کہ حکومت ہند اور جموں وکشمیر میں عمر عبداللہ کی قیادت میں حکومت نے ماحولیات کے تحفظ کیلئے متعدد اقدامات اٹھائے ہیں۔ مسٹر جاوید احمد ڈار نے افسران کو جموں وکشمیر ڈویژن کے بارش پر انحصار کرنے والے علاقوں (رین فیڈ ایریاز) پر خصوصی توجہ دینے کی ہدایت دی۔ انہوں نے نشاندہی کی کہ جموں، سانبہ اور کٹھوعہ اضلاع کے کنڈی علاقوں میں بہت زیادہ صلاحیت موجود ہے اس لئے ان علاقوں میں زیادہ سے زیادہ آئی ڈبلیو ایم پی پروجیکٹس تانفذ کئے جائیں۔ انہوں نے واٹر شیڈ کمیٹیوں اور ان کے چیئرپرسنز سے اپیل کی کہ وہ حقیقی اور ضروری بنیاد پر کام یقینی بنائیں تاکہ متاثرہ افراد ان پروجیکٹس کے فوائد سے مکمل طور پر مستفید ہوں۔ وزیر نے زور دیا کہ واٹر شیڈ ڈیولپمنٹ دیہی علاقوں کی ترقی اور زرعی شعبے کو مضبوط کرنے کیلئے انتہائی اہم ہے۔ اس موقع پر سیکرٹری رورل ڈیولپمنٹ اینڈ پنچائتی راج محمد اعجاز اسد نے کہا کہ واٹر شیڈ پروگرام کا بنیادی مقصد قدرتی وسائل کا تحفظ ہے اور یہ تحفظ تب ہی ممکن ہے جب ان وسائل کی ملکیت عوام کو سونپی جائے۔ ایونٹ کے دوران تین اضلاع بڈگام، راجوری اور پونچھ کو واٹر شیڈ اقدامات میں شاندار کارکردگی کیلئے ہر ایک کو 20 لاکھ روپے کے ایوارڈ دیئے گئے۔ ایونٹ میں سیکرٹری آر ڈی ڈی اینڈ پی آر، ڈائریکٹر آر ڈی ڈی کشمیر، ڈائریکٹر پنچائتی راج، ڈائریکٹر آر ڈی ڈی جموں، چیف ایگزیکٹو آفیسر آئی ڈبلیو ایم پی اور دیگر افسران نے شرکت کی۔

□□□□□□□□

رومانوی مشوروں سے مالیاتی مدد تک: امیر اور طاقتور لوگ سزا یافتہ مجرم اپسٹین کو انکار کیوں نہیں کر پاتے تھے؟

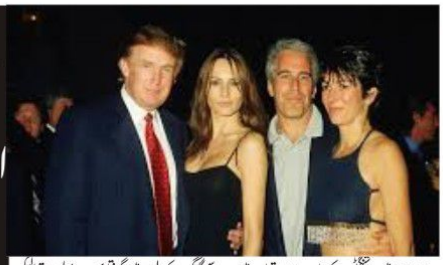

یہ 2019 میں واشنگٹن کے بڑے اہم واقعات میں سے ایک تھا۔ سب کی نظریں ڈونلڈ ٹرمپ کے سابق وکیل، مائیکل کوہن پر تھیں، جو اپنے سابق باس کے بارے میں امریکی ایوان نمائندگان کی ایک کمیٹی کے سامنے گواہی دے رہے تھے۔ کمیٹی کی ایک ڈیموکریٹک رکن کیتھی پلاسکیٹ کوہن سے سوال کرنے کی تیاری کر رہی تھیں اور کیمرے میں دیکھا گیا کہ وہ اپنے فون پر کچھ ٹائپ کر رہی تھیں۔ اس ہفتے عوام کو معلوم ہوا کہ اس پیغام رسانی میں دوسرا شخص کون تھا۔۔۔ مجرم قرار دیا گیا جنسی مجرم جیفری اپسٹین۔

ایک سمن کے تحت جاری کی گئی ای میلز سے پتہ چلتا ہے کہ وہ پلاسکیٹ کو ٹرمپ ٹرانزیشن کے ایک ملازم کے بارے میں سوال کرنے کی ترغیب دے رہا تھا۔ جب پلاسکیٹ نے ایسا کیا تو اپسٹین نے انھیں واپس پیغام بھیجا کہ گڈ ورک۔ اس واقعے نے بہت سے لوگوں کو سمجھ کر رکھ دیا جو کہتے ہیں کہ یہ امریکہ کی اشرافیہ پر سالمہ مالیاتی ماہر کے اثر و رسوخ کی سرکظاہر کرتا ہے۔ پلاسکیٹ، جو امریکی وربن آئی لینڈز کی نمائندہ ہیں، انھوں نے اس بات کی تردید کی کہ وہ اپسٹین سے مشورہ لینے کی کوشش کر رہی تھیں۔

ان کا کہنا ہے کہ وہ اس دن بھی لوگوں سے ٹیکٹ پر بات کر رہی تھیں، جن میں اپسٹین بھی شامل تھے۔ جو ان کے ہی حلقے کے ووٹر تھے۔

ایک سابق وکیل کے طور پر وہ کہتی ہیں کہ انھوں نے ہر ماہفہ سے معلومات حاصل کرنا سکھا تھی کہ ان لوگوں سے بھی تحقیق وہ پسند نہیں کرتیں۔

انھوں نے بی بی سی کو بتایا میں اپسٹین کے بے راہ روی پر مبنی رویے سے سخت نفرت کرتی ہوں۔ میں اس کی متاثر خواتین کی بھرپور حمایت کرتی ہوں اور ان کی ہمت کی معترف ہوں۔ میں طویل عرصے سے اس بات کی حامی رہی ہوں کہ اپسٹین سے متعلق تمام فائلیں جاری کی جائیں۔

وہ کہتی ہیں کہ ان کا آپس میں یہ تبادلہ خیال ان کی جنسی سمگلنگ کے الزام میں گرفتاری سے پہلے ہوا تھا لیکن یہ 2008 میں جسم فروشی کی درخواست کرنے کے جرم میں ان کی سزا کے کافی بعد کی بات ہے۔

ان کے کئی جزیرے کا ذکر بھی ایک سال پہلے میامی ہیرلڈ کی ایک سخت رپورٹ میں کیا گیا تھا جس میں بتایا گیا تھا کہ یہ ان مقامات میں سے ایک تھا جہاں انھوں نے کئی نابالغ لڑکیوں کا جنسی استحصال کیا تھا۔

جب پلاسکیٹ اور اپسٹین میں گفتگو کا یہ تبادلہ ہوا اس کے صرف چھ ماہ بعد انھیں اپنی جیل کی کوٹھڑی میں مردہ پایا گیا جنسی ملہرین کے مطابق یہ خودکشی تھی۔

ان کی موت اور اس کے گرد گھومنے والی سازشی نظریات، ایک ایسے اضطراب کی وجہ بنے جس نے واشنگٹن اور وال سٹریٹ کو ہلا کر رکھ دیا اور ان کے کئی سابق دوستوں کا بھی زوال ہوا۔

ان کے پیغامات کا تبادلہ صرف تازہ ترین 20 ہزار سے زائد صفحات پر مشتمل ذاتی دستاویزات کے ذخیرے میں موجود بے شمار مثالوں میں سے ایک تھا جنھوں نے ایک بار پھر یہ ظاہر کیا کہ کس طرح اپسٹین اپنی مجرمانہ سرداور ہیرلڈ کی تفتیش کے بعد بھی اعلیٰ طبقے کے سماجی حلقوں میں جگہ برقرار رکھنے میں کامیاب رہے۔

یہ تعلقات کیسے اور کیوں برقرار رہے جبکہ ان کے کچھ دوسرے دوستوں نے ان سے تنازعہ کی اختیار کر لی تھی، یہ ہمیں امریکہ کی معاشرتی سطح کے سماجی حلقوں کی حرکیات کے بارے میں اتنا ہی بتاتا ہے جتنا اپسٹائن کے اثر و رسوخ کے بارے میں۔

بیری لیوین جو Inside:The Spider the Criminal Web of Jeffrey Epstein and Ghislaine Maxwell کے مصنف ہیں، کہتے ہیں 'وہ ایک شیطانی طاقت تھے لیکن ساتھ ہی ایک طرح سے ذہین بھی تھے کیونکہ وہ دنیا کے بااثر ترین افراد کے اس ناقابل یقین نیٹ ورک کو برقرار رکھنے میں کامیاب رہے۔ ان کے اندر ایک قسم کا کرشمہ موجود تھا جس کی وجہ سے لوگ ان کی طرف متوجہ ہوتے تھے۔'

'وہ معلومات کا استعمال کرتے'

لیوین کا کہنا تھا کہ اپسٹین خود کو لوگوں کو جمع کرنے والا سمجھتے تھے جو لین دین کے مقاصد کے لیے تعلقات بناتا تھا۔

'وہ معلومات کا استعمال کرتے تھے جو بھی انھیں حاصل ہوتیں۔ اس نیت سے کہ بالآخر وہ ان سے یا تو کوئی فائدہ لے گیں یا مالی مدد۔ یا ایک تاریک معنی میں میرا خیال ہے ان افراد میں سے کچھ کو بلیک میل کریں گے۔'

از: میڈلین ہالپرٹ: نیوکارک

اپسٹین اور لارڈ پیٹر میونڈلسن کے درمیان تعلق خاص طور پر برطانیہ میں زیر بحث رہا، جہاں آخر کار میونڈلسن کو تمبر میں امریکہ میں برطانیہ کے سفیر کے عہدے سے برطرف کر دیا گیا۔ بلاکیرس کی جانب سے جاری کی گئی دستاویزات سے ظاہر ہوتا ہے کہ لارڈ میونڈلسن نے 2016 کے آخر تک اس پیڈوفائل سے رابطہ برقرار رکھا ہوا تھا۔ جو ہیرلڈ کی تفتیش سے پہلے کی بات ہے۔ نومبر 2015 کی ایک ای میل میں، ان کی سائفر کے بعد اپسٹین انھیں لکھتے ہیں کہ 63 سال کی عمر تم نے کر دکھایا۔ لارڈ میونڈلسن 90 منٹ سے بھی کم وقت میں جواب دیتے ہیں کہ 'بس۔ میں نے فیصلہ کیا ہے کہ میں اپنی زیادہ زندگی امریکہ میں گزار کر اپنی عمر کو طویل کروں۔

انھوں نے فوراً جواب دیا کہ 'نہیں، بس میرا بات کرنے کا دل نہیں چاہتا'۔

میں ان کے اس بے دھڑک جواب پر دنگ رہ گیا۔ وہ وہاں ایک بڑی فلم کی پروموشن کے لیے آئے تھے وہ بھی برسوں کے وقفے کے بعد لیکن اس کے باوجود بھی انھیں میڈیا میں خود کو بڑھا چڑھا کر پیش کرنے میں کوئی دلچسپی نہیں تھی۔

دھرمندر کی پروموشن کی تقریبات میں بھی اکشے کمنہ زیادہ نظر نہ آئے لیکن اس فلم کی ریلیز کے بعد وہ ہی سب سے زیادہ وائرل ہوئے ہیں۔

انھیں اپنی اداکاری اور اپنی ٹیم پر پورا بھروسہ تھا اور یہی بھروسہ اس فلم میں ان کی کامیابی کا راز بنا۔

از: یاسر عثمان (بی بی سی)

تقریباً 28 برس قبل وفود کمنہ نے اپنے بیٹے کو فلم 'ہمالیہ پتر' کے ذریعے فلم انڈسٹری میں متعارف کروایا تھا اور اس وقت کسی نے سوچا بھی نہیں تھا کہ اکشے انڈسٹری کے ایک انوکھے اداکار کی شکل میں سامنے آئیں گے۔

اکشے کو بطور مرکزی کردار زیادہ پزیرائی نہیں مل سکی۔ کیریئر کے ابتدائی برسوں میں پاردژان کے لیے ایک بڑی فلم تھی، جس میں ان کے علاوہ درجن بھر دیگر اداکار تھے۔

اس کے علاوہ قدرت، ڈولی سجا کے رکھنا، لاوارث اور آب اور پھر شہرت کی بلندیوں میں انھوں نے مرکزی کردار ادا کیے لیکن یہ کہانیاں باکس آفس پر نہیں چل سکیں۔

سبھاش گھائی کی فلم 'خال' اکشے کمنہ کے لیے ایک بڑی فلم ثابت ہوئی لیکن اس میں بھی ان کے ساتھ اشوریا رائے اور انیل کپور تھے۔

'بال گرنے سے اعتماد کو ٹھیس پہنچی'

شاید جلد ہی سر کے بال گرنے سے اکشے کمنہ کو فلموں کے فلاپ ہونے سے زیادہ دکھ ہوا تھا اور ان کے کیریر کو بھی اس سے دھچکا لگا۔

انڈین فلم انڈسٹری میں کسی بھی ہیرو کا ہیر سٹائل بہت معنی رکھتا ہے لیکن اکشے کے بال کم عمری میں ہی بہت تیزی سے گر رہے تھے۔

سنہ 2001 میں فرحان اختر کی فلم 'دل چاہتا ہے' میں اکشے کمنہ کو ایک نئے روپ میں دکھایا گیا: ماڈرن، سٹائلش اور پیچیدہ۔

اس کردار کے ذریعے انھیں شہری فلم بینوں میں بہت پزیرائی ملی۔

اس فلم میں ان کے سٹائل سے ایک بات بہت واضح ہو گئی تھی کہ اکشے کہ بال بہت تیزی سے گر رہے ہیں۔

دیگر اداکار اس پریشانی سے نکلنے کے لیے ہیر ٹرانسپلانٹ کی راہ لیتے ہیں لیکن اکشے نے کسی نامعلوم وجہ کے سبب ایسا نہیں کیا۔

کچھ برسوں بعد انھوں نے مینک شرما کو ایک انٹرویو میں اپنے بالوں پر بھی بات کی تھی 'بال گرنے سے آپ کے اعتماد کو ٹھیس پہنچتی ہے۔ یہ میرے ساتھ کم عمری میں ہونا شروع ہو گیا تھا اور یہ ایسا ہے کہ آپ کسی پیانو بجانے والے شخص سے اس کی انگلیاں چھین لیں۔'

واپسی کا سال

'دل چاہتا ہے' کے بعد اکشے کمنہ نے عباس مستان اور پریادرشن کی متعدد فلمیں کیں اور وہ ہنگامہ، ہمراز، نقاب اور ریس کے ذریعے ایک بار پھر شہرت کی بلندیوں پر پہنچ گئے۔ تاہم ان فلموں میں بھی وہ سولو ہیرو یعنی واحد مرکزی کردار نہیں تھے۔

اکشے کو اس وقت یہ اندازہ ہو گیا تھا کہ شاید انھیں مرکزی کردار سے زیادہ 'سپورٹنگ کردار' کرنے چاہیے۔

اکشے شاید وہ واحد انڈین ہیرو ہیں جو اتفاق اور دریشم جیسے فلموں میں بغیر بالوں کے نظر آئے اور اس کے باوجود بھی شائقین کی توجہ خود پر مرکوز کرنے میں کامیاب رہے۔

جب لوگ دھرمندر فلم میں رحمان ڈکیت کے کردار کی بات کر رہے ہیں، اسی وقت وہ یہ بھول رہے ہیں کہ بلاک بسٹر فلم 'چھاوا' میں اکشے کمنہ نے اورنگزیب کا کردار ادا کیا تھا اور یہ کردار انڈین فلم انڈسٹری کی تاریخ کا ایک طاقتور ترین کردار تھا۔

دھرمندر اور چھاوا یعنی ایک برس میں دو کامیاب فلمیں۔ یہ کہنا بے جا نہیں ہوگا کہ سنہ 2025 اکشے کمنہ کی واپسی کا سال ہے۔

□□□□□□□

اکشے کمنہ کے کردار 'رحمان ڈکیت اور اورنگزیب': جب فلم میں وِلن کا کردار ہیرو سے بھی بڑا ہو جائے

عموماً ایسا ہی ہوتا ہے کہ جب کسی فلم کا اعلان ہوتا ہے تو فلم بین پہلی بات یہی دیکھتے ہیں کہ اس کہانی کا مرکزی کردار یعنی ہیرو اور ہیروئین کون ہیں اور پروڈکشن کمپنی کی سوشل میڈیا مشینری بھی ان ہی مرکزی کرداروں کا نام استعمال کر کے پبلسٹی میں لگ جاتی ہے۔ لیکن اگر آپ فلموں کے شوقین ہیں تو یہ بات ضرور جانتے ہوں گے کہ کچھ ولنز بھی ایسے ہوتے ہیں جو سرف اپنی اداکاری کر کے فلم کا میلو لوٹ لیتے ہیں بلکہ اکثر انھیں ہیرو اور ہیروئین سے زیادہ پزیرائی بھی ملتی ہیں۔

ماضی کی ہی مثال لے لیجیے: دبائیوں قبل امجد خان یعنی فلم شعلے کے گبر سنگھ کے الفاظ 'کتنے آدمی تھے' آج بھی جے اور ویرو (امیتابھ بچن اور دھرمیندر) کے درجنوں ڈائیلاگز پر بھاری ہے۔

فلم مسٹر انڈیا میں انیل کپور کے غائب ہونے کی کہانی سے زیادہ آج بھی فلم کے منفی کردار امریش پوری کا ڈائیلاگ 'موگیمبو خوش ہوا' سننے میں آتا ہے۔

ان فلموں کے ریلیز ہونے کے دہائیوں بعد بھی منفی کرداروں کا ہیرو اور ہیروئین سے زیادہ داد سمیٹنے کا ٹرینڈ ختم نہیں ہوا۔

اسی ٹرینڈ کی تازہ مثال فلم دھرمندر ہے جس میں ہیرو تو رنویر سنگھ ہیں لیکن فلم میں ان کے کردار سے زیادہ فلم کے وِلن رحمان ڈکیت یعنی اکشے کمنہ ہر طرف چھائے ہوئے نظر آتے ہیں۔

نہ صرف ایک عربی گانے پر اکشے کمنہ کا رقص سوشل میڈیا پر چھایا ہوا ہے بلکہ ان کا ایک ڈائیلاگ 'رحمان ڈکیت کی دی ہوئی موت، بہت قصائی نما ہوتی ہے' بھی ہر زبان پر نظر آ رہا ہے۔

اکشے کمنہ کا کہیں زیادہ دلچسپ اس لیے بھی ہے کہ وہ خود نمائی پر یقین نہیں رکھتے اور میڈیا کی چکا چوند اور انٹرویوز سے دور رہنا پسند کرتے ہیں۔

اکشے اتنے تنہائی پسند ہیں کہ ایک مرتبہ ڈائریکٹر کرن جوہر نے کہا تھا کہ اگر چھٹی والے دن اکشے کمنہ کو آسکر ایوارڈ دینے کا اعلان ہو تو وہ یہ کہہ کر معذرت کر لیں گے کہ وہ چھٹی والے دن گھر سے باہر نہیں نکلتے۔ تاہم جب یہ اداکار سکرین پر نظر آتے ہیں تو اپنے ساتھی اداکاروں کو اکثر پیچھے چھوڑ جاتے ہیں۔

'ایک اچھی ٹیم کے بغیر کوئی اداکار کچھ بھی نہیں'

جولائی 2017 میں مجھے اکشے کمنہ کا ایک انٹرویو کرنے کا موقع ملا تھا۔ میں نے ان سے پوچھا کہ ان کی فلمیں اتنی تاخیر سے کیوں سامنے آتی ہیں؟

انھوں نے جواب دیا کہ 'ذہین اداکار ہونا آسان کام نہیں۔ ایک اداکار اس دنیا کی سب سے حساس اور دوسروں پر انحصار کرنے والی شخصیت ہوتی ہے۔ رائٹنگ اور میوزک کمپوزنگ تنہائی میں ہو سکتی ہے لیکن ایک اداکار تنہا کچھ نہیں کر سکتا۔'

'ہمیں ایک اچھے ہدایتکار، مصنف، کیمرا مین اور دیگر اچھے اداکاروں کی ضرورت ہوتی ہے۔ ایک اچھی ٹیم کے بغیر ہم کچھ بھی نہیں۔'

'میرا بات کرنے کا دل نہیں چاہتا'

انٹرویو کے بعد میں نے اکشے سے پوچھا تھا کہ کہیں میرے کسی سوال سے انھیں پریشانی تو نہیں ہوئی؟

قریبی دوست رہا 10 سال تک۔ لیکن یہ تعلق خراب ہو گیا۔

ٹرمپ کا کہنا ہے کہ وہ 2000 کی دہائی کے اوائل میں الگ ہو گئے جو اپسٹین کی پہلی بار گرفتاری سے دو سال پہلے تھا۔ 2008 تک ٹرمپ کہہ رہے تھے کہ وہ 'ان کے مداح نہیں تھے۔'

ٹرمپ نے اپسٹین کی جنسی سمگلنگ کے بارے میں علم ہونے سے متعلق تردید کی۔

وائٹ ہاؤس نے کبھی کہا کہ ٹرمپ نے اپسٹین کو 'دہائیوں پہلے اپنے کلب سے نکال دیا تھا کیونکہ وہ ان کی خواتین ملازمین کے ساتھ بدسلوکی کر رہے تھے۔'

لیوین نے کہا کہ بہت سے ایسے لوگ ہیں جن کے اپسٹین کے ساتھ اس کی سزا کے بعد کے پیغامات انھیں شرمندہ کریں گے، اگرچہ اس کا یہ مطلب بالکل نہیں کہ وہ ان کے کسی جرم میں شریک تھے۔

انھوں نے کہا کہ یقیناً ہر ایک شخص اس دن پر پچھتا رہا ہے جب اس نے جیفری اپسٹین سے رابطہ کیا یا اس کے ساتھ وقت گزارا تھا۔ یہ ہمارے دور کی سب سے ناقابل یقین کہانیوں میں سے ایک ہے طاقت، مراعات اور شکار۔ بنانا لیکن کم از کم ایک شخص ایسا تھا جس نے کہا کہ وہ ڈرا گھبرایا تھا کہ اپسٹین 'گھناؤنے' ہیں۔

پارڈ ٹلنک، جو مسرد کے کامرس سکریٹری ہیں، 10 سال تک اپسٹین کے پڑوسی رہے۔ انھوں نے نیویارک پوسٹ کے پوڈکاسٹ کو بتایا کہ اپسٹین کے ساتھ ان کی پہلی ملاقات ہی ان کی آخری ملاقات تھی۔

ٹلنک کے مطابق 2005 میں جب وہ ایریلٹ سائیڈ میں اپنی نئی رہائش میں منتقل ہوئے تو کچھ ہی عرصے بعد اپسٹین نے انھیں اور ان کی بیوی کو اپنے بڑے گھر کا دورہ کرایا۔

اپسٹین کے ڈائننگ روم میں، موم بتیوں سے گھری ایک مساج ٹیبل دیکھ کر ٹلنک نے ان سے پوچھا کہ وہ اسے کتنی بار استعمال کرتے ہیں۔

انھوں نے کہا ہر روز اور پھر وہ عجیب طرح سے میرے بہت قریب آ جاتے ہیں اور کہتے ہیں کہ 'اور صحیح قسم کی مساج'۔

ٹلنک نے بتایا کہ وہ اور ان کی بیوی نے ایک دوسرے کی طرف دیکھا، معذرت کی اور فوراً وہاں سے چلے گئے۔

'میں نے فیصلہ کر لیا تھا کہ میں کبھی بھی دوبارہ اس گھٹیا انسان کے ساتھ ایک ہی کمرے میں نہیں رہوں گا۔'

□□□□□□□

ہر حال میں شکر گزار رہو

از: خواجہ نور الزماں

حضور نبی کریم ﷺ نے ارشاد فرمایا: تم اس کو دیکھو جو تم سے نیچے ہے اور تم اس کو نہ دیکھو جو تم سے اوپر ہے کیونکہ اس طرح تم اپنے اوپر اللہ تعالیٰ کی نعمتوں کو کم نہیں سمجھو گے۔ (مسند احمد)۔

ایک اور روایت میں ہے کہ حضور نبی کریم ﷺ نے ارشاد فرمایا: دو صفتیں ایسی ہیں جو کسی انسان کے اندر ہوں تو اللہ تعالیٰ اس کو شکر کرنے والا اور صابر لکھ دیتا ہے ایک وہ جو دنیا کے معاملے میں اس کو دیکھے جو اس سے کم ہے اور پھر وہ اللہ تعالیٰ کا شکر کرے اس نعمت کی وجہ سے جو اللہ تعالیٰ نے اسے عنایت کی ہے۔ اور دوسرا وہ جو اپنے دین کے معاملے میں اس کو دیکھے جو اس سے اوپر ہے پھر وہ اس کی پیروی کرے۔ لیکن جو اپنی دنیا کے معاملے میں اس کو دیکھے جو اس سے اوپر ہو اور پھر وہ اس پر افسوس کرے جو اسے نہ ملا تو پھر وہ نہ شاکر لکھا جائے گا اور نہ ہی صابر۔ (فتح الباری)

اللہ تعالیٰ کا شکر ادا کرنا بہت بڑی عبادت ہے۔ بندوں سے جو چیز زیادہ مطلوب ہے وہ یہ ہے کہ بندہ اللہ تعالیٰ کو ایک عظیم منعم کے طور پر دریافت کرے۔ اللہ تعالیٰ کی نعمتوں کے احساس کی وجہ سے اس کا سینہ بھرا ہوا ہو اور ہمیشہ اس کی روح سے شکر کرنا جاری رہے۔ وہ اللہ تعالیٰ کو ایک ایسی ہستی کے طور پر پائے جو اس پر اپنی نعمتوں کی بارش کر رہا ہے اور بندے میں یہ شعور اتنا پختہ ہو کہ اس کا سینہ اللہ تعالیٰ کا شکر ادا کرنے کے احساس سے خالی نہ ہو۔ اپنے آپ کو ہر وقت اللہ تعالیٰ کے شکر گزار بندے کے طور پر تیار رکھنا آسان کام نہیں ہے۔ یہ اسی وقت ہی ممکن ہو سکتا جب بندہ اپنے دل میں کوئی ایسا خیال نہ آنے دے جس کی وجہ سے اس کا بندہ بے شکرم ہو۔

دنیا میں تمام لوگ مادی اعتبار سے برابر نہیں ہوتے۔ کوئی امیر ہے کوئی غریب، کوئی کمزور ہے تو کوئی طاقت ور۔ اللہ تعالیٰ نے یہ فرق ایک خاص مصلحت کے تحت رکھا ہے۔ اگر بندہ اپنا موازنہ ایک ایسے شخص سے کرے جو اس سے اوپر ہے تو وہ احساس کمتری کا شکار ہو گا اور اس کا شکر کرنے کا جذبہ کم ہو گا۔ اس لیے آدمی کو چاہیے کہ ہمیشہ اپنے سے نیچے والے کو دیکھے تا کہ وہ اللہ تعالیٰ کی نعمتوں کا شکر بجا لا سکے اور اس کی ناشکری نہ کرے۔ شکر سب سے قیمتی متاع ہے جو بندہ اپنے رب کے سامنے پیش کر سکتا ہے۔ باشعور اور عقل مند وہ ہی ہے جو ہر حال امیری ہو یا غریبی، خوشی ہو یا پھر غمی، خوشحالی ہو یا پھر تنگدستی، ہر حال میں اللہ تعالیٰ کا شکر ادا کرتا رہے۔

روزنامہ ایکسپریس سرینگر کشمیر
مورخہ ۲۵ دسمبر ۲۰۲۵ بروز جمعرات

آن لائن خریداری و نئی جانکاری!

اب آن لائن خریداری اور مختلف معاملات سے متعلق جانکاری لینے کیلئے گوگل پر دستیاب مختلف سماجی ویب سائٹوں کی تلاش کا رجحان بڑھ گیا ہے اور اس معاملے میں صرف طالب علم یا نوجوان ہی نہیں بلکہ گھریلو خواتین بھی پیش پیش رہتی ہیں۔ سال 2025 میں گوگل پر مختلف پکوانوں کو سرچ کیا گیا۔ چاہے یہ روایتی تہوار کے پکوان ہوں یا منفرد مشروبات لوگوں کے گوگل سرچ پیٹرن سے پتہ چلتا ہے کہ ہندوستان کا فوڈ کلچر تیزی سے بدل رہا ہے۔ ملک بھر میں سب سے زیادہ سرچ کی جانے والی ٹاپ 10 ریسیپیز کی فہرست جاری کر دی گئی ہے۔ آرام دہ کھانے سے لے کر جدید کاک ٹیلز اور برطانوی کلاسیک تک، یہ فہرست ثابت کرتی ہے کہ ہندوستانی کچن پہلے سے کہیں زیادہ جدید ہیں۔ اس فہرست میں علاقائی کھانے، صحت بخش مشروبات، بین الاقوامی کھانا، یا کرشائر پڈنگ جیسی کلاسک برطانوی ڈشز، پورن اسٹار مارٹینی جیسی منفرد کاک ٹیلز اور مہاراشٹر کے مشہور مودک شامل ہیں۔ 10 سب سے زیادہ تلاش کی جانے والی ترکیبوں کی فہرست کچھ یوں ہے، اڈلی: جنوبی ہندوستانی ناشتے کا ایک اہم حصہ، اڈلی تلاش کی فہرست میں سر فہرست ہے، لیکن نہ صرف اپنی روایتی شکل میں۔ نئی فیوژن مختلف حالتوں جیسے راگی اڈلی، بھرے ہوئے اڈلی، اور اڈلی سینڈوچ کی تلاش سے پتہ چلتا ہے کہ اس جنوبی ہندوستانی ڈش کو صحت اور تخلیقی صلاحیتوں دونوں پر فوکس کرتے ہوئے دوبارہ ایجاد کیا جا رہا ہے۔ پورن اسٹار مارٹینی: نام حیران کن ہو سکتا ہے، لیکن یہ مشروب 2025 میں وائرل ہوا تھا۔ جوش پھل، ونیلا ووڈ کا اور پراسیکو سے تیار کردہ یہ کاک ٹیل سوشل میڈیا ویڈیوز اور پاپ کلچر میں نمایاں ہونے کے بعد بھارت میں کافی مقبولیت حاصل کر رہا ہے۔ اس سے پتہ چلتا ہے کہ لوگ ان دنوں نئے ذائقوں میں کس طرح دلچسپی لے رہے ہیں۔ مودک یا ×± کڈی کے مودک: گنیش چترتھی پر مودک کھانا ضروری ہے۔ مودکس ہمیشہ سے ہی مقبول رہے ہیں، لیکن اس سال، ابلی ہوئے Ukdiche Modaks کی مانگ میں نمایاں اضافہ ہوا ہے۔ چاکلیٹ مودکس، فیوژن فلنگز، اور ایئر فرائیڈ مودکس جیسے جدید طریقوں سے بھی بہت مقبول ہو رہے ہیں۔ چھیکو: چھٹھ پوجا کے دوران تیار کئے جانے والا یہ بہاری پکوان پورے ملک میں موضوع بحث بن گیا ہے۔ گندم کے آٹے، گڑ اور گھی سے بنی یہ ڈش اپنے سادہ اور مقامی ذائقے کے ساتھ لوگوں کو ان کے وطن اور تہواروں کی یاد دلاتی ہے۔ اگاڑی پچڑی: آندھرا پردیش اور تلنگانہ کی یہ روایتی ڈش چھ ذائقوں کا مرکب ہے: میٹھا کھٹا، کڑوا، نمکین، مسالہ دار اور کسیلی۔ اس کی بڑھتی ہوئی مقبولیت اس بات کی عکاسی کرتی ہے کہ لوگ علاقائی روایات اور ان کی اہمیت میں بڑھتی ہوئی دلچسپی کو لے رہے ہیں۔ چتقدر کا بنچی: شمالی ہندوستان کا خیر مشروب چتقدر اور رائی سے تیار کیا جاتا ہے۔ یہ معدے کے لیے فائدہ مند ہے۔ اس کی پروبائیوٹک خصوصیات نے 2025 میں اس میں دلچسپی میں اضافہ کیا، جو روایتی صحت مند مشروبات کی طرف بڑھتے ہوئے رجحان کی نشاندہی کرتا ہے۔ تھیر وا تھیرائی کالی: میٹھی ڈش، چاول، گڑ اور الائچی سے بنائی جاتی ہے۔ تامل ناڈو میں تھیر وا تھیرائی تہوار کے دوران تیار کی جاتی ہے۔ اس کی بڑھتی ہوئی مقبولیت سے پتہ چلتا ہے کہ روایتی تہوار کے پکوان ایک بار پھر نوجوانوں میں مقبولیت حاصل کر رہے ہیں۔ یار کشائر پڈنگ: اس فہرست میں یہ ایک حیران کن اضافہ ہے۔ انگلستان سے آئی ہوئی یہ ڈش ہندوستانی کچن کے لیے نئی تھی، اس لیے لوگوں نے اسے تجسس سے ڈھونڈا۔ گوندقطیر یا گم ٹریگ کا نتھ: گرمی کے مہینوں میں استعمال ہونے والا یہ ٹھنڈا کرنے والا جڑی بوٹی اپنی آیورویدک خصوصیات کی وجہ سے بہت زیادہ مانگ میں ہے۔ مشروبات اور میٹھے میں اس کے استعمال اور فوائد نے اسے موسمی پسندیدہ بنا دیا ہے۔ کولہاپوری: یہ جنوبی ہندوستانی پکوان مودکس سے ملتا جلتا ہے اور مختلف تہواروں کے دوران بنایا جاتا ہے، بشمول وناینکا چترتھی۔ اس کی مقبولیت علاقائی مٹھائیوں میں بڑھتی ہوئی دلچسپی اور روایتی ترکیبوں کی عکاسی کرتی ہے۔ کشمیری نوجوان اور یہاں کے روایتی پکوان بشمول وازوان، زعفران، اور دستکاری مصنوعات بھی سماجی رابطہ گاہوں کی زینت بن چکے ہیں، اور اب ان سبھی چیزوں کی مقامی، ملکی اور بین الاقوامی سطح پر بھی مانگ میں کافی حوصلہ افزاء اضافہ ہوا ہے۔

موسم سرما: غنیمت بھی نصیحت بھی!

از: مفتی محمد صادق حسین قاسمی

موسم سرما کی آمد ہو چکی ہے ٹھنڈی ٹھنڈی ہوائیں گرم کپڑوں میں لپٹے رہنے پر مجبور کر دیتی ہیں، ہواؤں کے خنک جھونکوں سے طبیعت مچل جاتی ہے حرارت کی طلب بڑھ جاتی ہے ٹھنڈک کو دور کرنے کے لئے مختلف قسم کے لباس اور بہت ساری چیزیں استعمال کرنے میں لگ جاتے ہیں، موسم گرما کا ہو یا برسات کا ہر موسم کا لطف ومزہ الگ ہوتا ہے۔ کائنات کا خالق ومالک اللہ تعالیٰ ہے، وہ بہت خوب جانتا ہے کہ انسانوں کو گرم ہواؤں کی بھی ضرورت ہے، اور بارش سے جل تھل ہونے کی بھی، اسی طرح موسم سرما کے ذریعہ کائنات میں تبدیلی کا واقع ہونا بھی، بہت اہم ہے۔ چاند، سورج، ستارے، جھاڑ، پہاڑ، ہوا، پانی سب اس کے حکم کے ماتحت ہیں، جب

اس کا اشارہ ہوتا ہے کائنات کے نظام میں تبدیلی شروع ہو جاتی ہے، جب کہ سورج وہی ہے جسے روز طلوع وغروب ہوتے ہوئے دیکھتے ہیں لیکن وہ چاہتا ہے تو اسی سورج کی شعاعوں سے زمین کو گرم کر دیتا ہے، انسانوں کو دھوپ کی شدت سے دوچار کر دیتا ہے، اور جب چاہے تو پھر اسی آسمان زمین کے درمیان ماحول اور موسم کو نہایت سرد اور ٹھنڈا کر دیتا ہے، خدائی قدرت، اس کی عظیم بلاشائبت کے یہ انوکھے مناظر اور نظام کائنات کی حیرت انگیز تبدیلیاں انسانوں کو بے شمار عبرت ونصیحت کا پیغام دیتی ہیں اور اپنے عظیم خالق ومالک کا پتہ بتاتی ہیں کہ اس کائنات کا چلانے والا رب کتنا عظیم ہے۔

موسموں کی تبدیلی اور حرارت وبرودت کی کیفیات انسانوں کے لئے نصیحت کا پیغام ہیں، عموماً اس جانب توجہ نہیں دی جاتی کہ اللہ تعالیٰ نے کائنات کے نظام کے ذریعہ انسانوں کو کیا سکھایا اور کیا سمجھایا ہے، عقل مند ودانا وہ ہے جو کائنات میں پیش آنے والی ہر تبدیلی سے سبق لیں اور اس کے تقاضوں کو پورا کرنے والا بنیں۔ دنیا میں سردی یا گرمی کی شدت اور سختی جو پیش آتی ہے اس کا سبب نبی کریم ﷺ نے جہنم کے سانس لینے اور اس کے جوش کو قرار دیا۔ چنانچہ آپ ﷺ کا ارشاد ہے کہ: بہت سخت گرمی ہو تو ظہر کی نماز ٹھنڈے وقت میں پڑھا کرو۔ کیوں کہ گرمی کی سختی دوزخ کی تیزی کی وجہ سے ہوتی ہے۔ (پھر فرمایا کہ) دوزخ نے اپنے رب کی بارگاہ میں شکایت کی کہ (میری تیزی بہت بڑھ گئی ہے حتیٰ کہ) میرے کچھ حصے دوسرے حصوں کو کھائے جا رہے ہیں، (لہٰذا مجھے اجازت دی جائے کہ میں خود اپنی گرمی ہلکی کروں) اللہ تعالیٰ نے اس کو دو مرتبہ سانس لینے کی اجازت دی ایک ایک سانس سردی کے موسم میں اور ایک گرمی کے موسم میں۔ لہٰذا تم جو گرمی محسوس کرتے ہو دوزخ ہی کو لوٹا رہے ہیں۔ (بخاری: حدیث نمبر: ۵۰۶) حضرت مولانا منظور نعمانیؒ "حدیث کی تشریح میں فرماتے ہیں: دنیا میں ہم جو کچھ دیکھتے اور محسوس کرتے ہیں اس کے کچھ ظاہری اسباب ہوتے ہیں، تمہیں ہم خود بھی جانتے ہیں اور کچھ باطنی اسباب ہوتے ہیں جو ہمارے احساس واداراک کی دسترس سے باہر ہوتے ہیں، انہیں، کہ رام کبھی کبھی ان کی طرف اشارہ فرماتے ہیں، اس حدیث میں جو یہ فرمایا گیا ہے کہ: گرمی کی شدت آتش دوزخ کے جوش سے ہے، یہ اسی قبیل کی چیز ہے گرمی کی شدت کا ظاہری سبب تو آفتاب ہے اور اس کو ہر شخص جانتا ہے اور کوئی بھی اس کا انکار نہیں کر سکتا لیکن عالم باطن اور عالم غیب میں اس کا تعلق جہنم کی آگ سے بھی ہے، اور یہ ان حقائق میں سے ہے جو انبیاء کرام ؑ ہی کے ذریعہ معلوم ہو سکتے ہیں۔ (معارف الحدیث: ۳/ ۱۲۸)

جس طرح دنیا میں بہت زیادہ دھوپ اور گرمی انسانوں کے لئے مصیبت بن جاتی ہے، اسی طرح موسم سرما کا اعتدال سے کل جانا بھی سخت اذیت کا باعث ہوتا ہے گرمی اور سردی یہ دو مظاہر ہیں کہ ان کے ذریعہ کبھی اللہ تعالیٰ انسانوں کو عذاب دیتا ہے، عموماً گرمیوں میں تو اس کا احساس ہوتا ہے، لو کی تپش اور دھوپ کی سختی سے لوگوں کو جہنم کی جھلاہٹ کی یاد آجاتی ہے لیکن سردیوں کی بہت زیادہ شدت ذہن ودماغ کو اس طرف نہیں لے جاتی۔ جب کہ ہمارے احساس واداراک کی دسترس سے باہر ہوتے ہیں، انہیں، کہ رام کبھی کبھی ان کی طرف اشارہ فرماتے ہیں، اس حدیث میں جو یہ فرمایا گیا ہے کہ: گرمی کی شدت آتش دوزخ کے جوش سے ہے، یہ اسی قبیل کی چیز ہے گرمی کی شدت کا ظاہری سبب تو آفتاب ہے اور اس کو ہر شخص جانتا ہے اور کوئی بھی اس کا انکار نہیں کر سکتا لیکن عالم باطن اور عالم غیب میں اس کا تعلق جہنم کی آگ سے بھی ہے، اور یہ ان حقائق میں سے ہے جو انبیاء کرام ؑ ہی کے ذریعہ معلوم ہو سکتے ہیں۔ (معارف الحدیث: ۳/ ۱۲۸)

سردیوں کا موسم جہاں انسانوں کی ضرورت ہے وہیں اس کے اللہ تعالیٰ نے فائدے بھی رکھے ہیں سردیوں میں دن چھوٹا ہوتا ہے اور راتیں لمبی ہوتی ہیں، جہاں اس سے کام کرنے میں رات کا بڑا حصہ مدد گار ہوتا ہے وہیں اللہ تعالیٰ کی عبادت، قرآن کریم کی تلاوت، دعا ومناجات کے لئے کافی وقت انسان کو میسر آجاتا ہے، قدر کرنے والے اس کی بہت قدر کرتے ہیں اور سردیوں کی راتوں میں خوب عبادتوں کا اہتمام بھی کرتے ہیں۔

(جاری)

"سردی کا موسم" بندہ مومن کیلئے اللہ کی نعمت عظمیٰ

از: پروفیسر خالد اقبال جیلانی

(اُسْنِ الکریمُ التحقیقی) موسم سرما کی شریعت میں کیا اہمیت ہے اور اسے کیسے گزارا جائے اس بارے میں مزید احادیث وروایات کا مطالعہ کرتے ہیں۔

حضرت انسؓ سے روایت ہے کہ رسول اللہ ﷺ نے فرمایا "سردیوں کے روزے کھنا مفت میں ابر کمایا ہے۔" (الجمع الصغیر للطبرانی)

حضرت عبداللہ بن مسعودؓ مرفوعاً روایت ہے کہ "سردی کی خوش آمدید! اس موسم میں برکتیں نازل ہوتی ہیں وہ اس طرح کہ اس میں تہجد ادا کرنے کے لئے رات طویل اور روزے رکھنے کے لئے دن چھوٹا ہوتا ہے۔" (المقاصد الحسنہ للسخاوی) حضرت عمرؓ فرماتے ہیں سردی کا موسم عبادت کرنے والوں کے لیے نیکیوں کے لوٹنے کا موسم ہے۔"

موسم سرما کے حوالے سے متعدد صالحا احادیث وروایات معلوم ہوا کہ دینی اعتبار سے آخرت کے لئے زاد راہ جمع کرنے کے اعتبار سے موسم سرما ایمان والوں کے لئے موسم بہار ہے۔ ہم جانتے ہیں کہ موسم بہار میں ماحول خوشگوار اور معتدل ہوتا ہے درختوں اور پودوں پر ایک رونق چھائی ہوتی ہے ہر طرف رنگ برنگے پھول کھلے ہوتے ہیں جو ماحول کو معطر کرتے ہیں۔ کائنات میں پھیلا ہوا قدرتی حسن اپنے جوبن پر ہوتا ہے۔

بعینہٖ سردی کا موسم ایک مومن کے لئے اعمال صرف خصوصاً تہجد اور انکی پابندی اور روزہ داری بہار سے کم نہیں ہوتا کہ مومن اگر چاہے تو اپنے گلشن اعمال کو تہجد اور روزے کی نیکیوں سے اپنے مشام جاں کو معطر کر سکتا ہے۔ نیکیوں کی خوشبوئیں سمیٹتا ہے، روح وقلب کی برکتیں حاصل کر سکتا ہے۔

احادیث وروایات میں موسم سرما کے حوالے سے دو عبادات کی اہمیت افادیت وفضیلت کا ذکر ہے۔ ایک روزہ اور دوسری تہجد کی نماز۔ آیئے ان دونوں عبادات کی فضیلت واہمیت کو جانیں اور دیکھیں کہ ان عبادات کے حوالے سے موسم سرما میں ہمارے لئے خیر کے کیا پہلو ہیں۔

روزے کو اسلام میں جو اہمیت حاصل ہے وہ کسی سے پوشیدہ نہیں۔ یہی کیا کم ہے کہ حدیث قدسی میں رسول اللہ ﷺ کا فرمان ہے "اللہ تعالیٰ فرماتا ہے کہ انسان کے تمام اعمال اس کی اپنی ذات کے لئے ہیں سوائے روزے کے جو میرے لئے ہے اور میں ہی اس کا اجر دوں گا۔" (صحیح مسلم)

روزے کی فضیلت یہ بھی ہے کہ اللہ نے اسے جہنم سے ڈھال اور جنت کا راستہ قرار دیا، روزے دار کی دعا کی قبولیت کا وعدہ خداوندی ہے۔ روزے دار کے منہ کی بو ان کو مشک سے زیادہ پسند ہے روزے دار کے لئے یہاں جنت کا ایک دروازہ "ریان" خاص کر رکھا ہے وہاں روزے دار کو یہ فضیلت بھی حاصل ہے کہ وہ جنت کے دروازوں میں سے جس دروازے سے چاہے جنت میں داخل ہو جائے، اب اگر غور کیا جائے تو نیکیوں پر حریص مسلمان موسم سرما میں ان نعمتوں کو بڑی آسانی سے حاصل کر سکتا ہے کیونکہ سردی کے موسم میں دن چھوٹا ہے موسم ٹھنڈا رہتا ہے جس کی وجہ سے انسان کو بھوک پیاس کا احساس نہیں ہوتا لہٰذا بڑی آسانی سے روزہ رکھا جا سکتا ہے۔

رسول اللہ ﷺ نے ایمان والوں کی تو ہمارے پہلوئی طرف دلاتے ہوئے فرمایا کہ "سردی کی فضیلت یہ ہے کہ اس موسم میں روزہ رکھا جائے۔" (سنن ترمذی، مسند احمد) یعنی جس طرح دو مال غنیمت جو اللہ کے راستے میں اللہ کے دشمنوں سے حاصل ہو کر اس میں بڑا اجر (جہاد) کرنی پڑے، دین کا مانہا ہو، مومنہ محبر جو اور دی جان کا خطرہ مول لینا پڑے تو ایسے مال غنیمت کے ملنے پر انسان کو کتنی زیادہ خوشی ہوتی ہے تو اسے ایسے مال غنیمت کو حاصل کرنے کی اس میں رغبت اور دلچسپی ہوتی ہے۔ اسی طرح سردی کے موسم کے روزے پر بڑی مشقت و محنت کے رکھے جا سکتے ہیں اور ان کو ثواب اس مال غنیمت کے مانند ہے جو بغیر جنگ کے ہاتھ آجائے۔

موسم سرما کی فضیلت واعمال کی احادیث میں دوسری عبادت جس کی طرف رسول اللہ ﷺ نے امت کی توجہ مبذول کرائی ہے وہ نماز تہجد ہے۔ نماز تہجد کی فضیلت واہمیت بیان سے باہر ہے۔ یوں سمجھ لیں کہ تمام عبادات شریعت کا نقطہ عروج (Climax) اور منتہائے کمال نماز تہجد ہے۔ تہجد وہ نماز ہے جو رسالت مآب ﷺ اور تمام انبیاء کرام علیہم السلام پر فرض رہی۔ اللہ تعالیٰ نے اس نماز کا ذکر سورہ بنی اسرائیل میں کیا خوب اور پیار بھرے انداز سے کیا ہے فرمایا: اور تم تہجد پڑھا کرو جس دوسری کی آپ کے لئے اضافی ہے۔ قریب ہے کہ آپ کا رب (اس تہجد کی برکت سے) آپ کو مقام محمود پر فائز فرماوے۔ (سورۃ بنی اسرائیل 79)

تہجد کی نماز رات کی نماز یا قیام اللیل بھی جانا جاتا ہے۔ قرآن کی بھی آیات میں نماز تہجد کی فضیلت مختلف انداز سے بیان کی گئی ہے۔ متعدد احادیث میں رسول اللہ ﷺ نے بھی نماز تہجد کی فضیلت بیان فرمائی۔ فرمایا کہ "تمہیں چاہیے کہ (رات وقیام کرو) ظہور فاص تمہارے لئے اپنے رب سے قربت حاصل کرنے کا ذریعہ بھی ہے اور تمہاری برائیں کو مٹانے والا اور گناہوں سے بچانے والا عمل ہے۔" (جامع ترمذی) رسول اللہ ﷺ نے فرمایا: جنت میں ایسے غرفات ہیں کہ جن کے اندر سے باہر کا اور باہر سے اندر کا سب کچھ نظر آتا ہے اور فرمایا کہ یہ گھر ہے اللہ نے ان بندوں کے لئے تیار فرمائے ہیں جو نرم انداز کے ہیں، کھانا کھلاتے ہیں، اکثر روزے رکھتے ہیں اور اتنوں کو اٹھ کر تہجد کی نماز پڑھتے ہیں جبکہ لوگ سو رہے ہوتے ہیں۔ (ترمذی)

اللہ تعالیٰ اپنے ان بندوں کو جو کہ تہجد کے وقت جبکہ ہر کوئی نیند کی چھائی ہوئی ہے ماحول پر سکوت طاری ہوتا ہے تو شب زندہ دار بندے، عاجزی وانکساری سے اللہ کے سامنے مٹی سجدہ ریز ہوتے ہیں تو کبھی اس کے حضور کھڑے ہوتے ہیں۔ اس کیفیت وحالت اور کروفیت وقیام سے اللہ اتنا خوش ہوتا ہے کہ وہ اپنے ان بندوں کو "عباد الرحمٰن" (یعنی اس قدر اللہ بندوں کے قریب ہے بہت قریب آجاتا ہے) اور پھر ان تہجد گزار بندوں اور اپنے دیوانوں سے سارے عاجلات بتا کر کہتا ہے کہ اے میرے محبوب بندو مانگو! کیا چاہیے؟ حضرت امام شافعیؒ فرماتے ہیں کہ تہجد کے وقت کی دعا وہ تیر ہے جس کا نشانہ خطا نہیں ہوتا۔

رسول اللہ ﷺ نے فرمایا: تین بندوں سے اللہ بہت خوش ہوتا ہے جن میں سے ایک وہ ہے جو رات کو تہجد کی نماز کے لئے کھڑا ہو۔" آپ ﷺ نے ارشاد فرمایا: جب بندہ سردی کی رات میں نیند سے بیدار ہوتا ہے اور ٹھنڈے پانی سے وضو کرتا ہے تو اللہ اس بندے کو دیکھ کر خوش ہوتا اور فرشتوں سے پوچھتا ہے کہ اس بندے کو کس چیز نے اس سرد رات میں اس کام پر راضی کیا؟ تو فرشتے کہتے ہیں کہ یہ تیری عطا کا طلبگار ہے۔ اللہ فرماتا ہے کہ گواہ ہو جاؤ کہ میں نے اسے بخش دیا۔ رسول اللہ ﷺ نے فرمایا: جس بندے کو دیکھ کر اللہ خوش ہو جائے اسے بغیر حساب کے جنت میں داخل کرے گا۔ اللہ سے دعا ہے کہ اللہ تعالیٰ ہمیں اس سرد موسم سرما کی راتوں میں تہجد اور دعاؤں میں روزوں کو پورا کرنے کی توفیق عطا فرمائے۔ (آمین)

روزنامہ
سرینگر
سٹی ایکسپریس
19th year of publication

بقیہ

مادھو سدھ طاس معاہدہ

بنانے کے لئے جائے تو اتیہ ترجیح پہ ہیں یا تیاری کی طرف نہ جائے اور تیاری پہ ہیں یا تیاری اعلیٰ سطح کی سیاسی میں اس محاذ پر پیش رفت پر تبادلہ خیال کیا گیا۔ میڈیا رپورٹ کے مطابق ذرائع کا کہنا تھا کہ وزیراعظم نے عمل درآمد کیلئے متعدد طاس معاہدہ سے متعلق میٹنگ میں متعدد مدایات جاری کیں ہیں۔ ذرائع کے مطابق، وزارت داخلہ، جلد کلمی اور جنگی کی وزارتوں کے سینئر افسران کے علاوہ دیگر اسٹیک ہولڈرز جموں و کشمیر کے 3 دریاؤں پر ڈیموں کی تعمیر کو روکنے کے سرکاری حکومت کے فیصلے کو لاگو کرنے کے لیے حکمت عملی وضع کرنے کے لیے باقاعدگی سے ملاقات کر رہے ہیں۔ میڈیا رپورٹ کے مطابق ذرائع نے بتایا کہ حکومت نے تین دریاؤں کے پانی کو ہندوستانی ریاستوں کی طرف موڑنے کے لیے ڈیموں اور دیگر تعمیری منصوبوں کو روکنے کے لیے پاکستان کو پانی کے بہاؤ کی اجازت دینے کے بجائے آبپاشی اور پن بجلی کی قیمت کو برحطایا جا سکے۔ منصوبے جنہیں تعلدات کے مقصد کے لیے روکا گیا ہے، ہماری آئین کے بنانے والوں نے ملک کو مضبوط انتظامیہ دینے کے لیے کام کوان تین میں تقسیم کیا آج پیش بار، پیتیں ل کر ملک کو الصاف پنچی فوجداری نظام میں گے نہ کہ اپنا پنی نظام ہے۔

پولیس کنٹرول روم

سیکورٹی انتظامات اور تعیناتی کے مضمون کے بارے میں برینگ کی۔ آئی جی پی ہدایت کی کہ تمام تیاریاں پہلے سے مکمل کر لی جائیں اور افسران کو چوکیوں کو مضبوط بنانے کی ہدایت دی، خاص طور پر سرحدی کے وقات میں، اور پوری دلی میں حساس مقامات پر چوکسی برقرار رکھی جائے۔ انہوں نے امن و سلامتی کے خطرات پر بھی اپنے افسران کو خلاف ضبط چوکسی کی ضرورت پر زور دیا اور متعلقہ ناظرہ اقتدار میں علاقے کے تسلط کو برقرار رکھنے کے ساتھ ساتھ اعلیٰ سطح کی چوکسی کی ہدایت کی اور کہا کہ ہمارے سرحدی علاقوں میں پرامن ماحول کو برقرار رکھنا ہمارا اولین مقصد ہے۔ ڈی جی سی آر پی ایف شیلی نیگی نے بتایا کہ سیکورٹی کے تمام انتظامات کو مضبوط بنانے کی ہدایت دی گئی ہے۔ انہوں نے کہا کہ 24 گھنٹوں کے اندر انٹرنیٹ کو بحال کیا جائے گا اور سیکورٹی کے دوران فوجی فراہمکردہ خدمات کو بہتر بنایا جائے گا۔ انہوں نے کہا کہ ہم نے پوری دنیا کو یہ پیغام دے دیا ہے کہ بھارت کی طاقت متحی ہے۔ انہوں نے کہا کہ وہ ملک کو یقین دلانا چاہتے ہیں کہ ہماری حکومت ہندوستان کا سرتیں کھلے دسی گی۔ امیت شاہ نے کہا کہ وزیراعظم مودی کی قیادت میں ملک کی معیشت بہت تیزی سے آگے بڑھ رہی ہے۔ امیت شاہ نے تقریر میں مزید کہا "جنے قانون کا مقصد حکومت کو بچانا تھا بلکہ ملک بچانا ہے۔ ایک صحت مند جمہوریت میں، ہر کسی کو حکومت پر تنقید کرنے کا حق ہے۔ لیکن ہم کسی کو بھی ہندوستان کے بارے میں توہین آمیز کچھ کہنے کی اجازت نہیں دیں گے۔ شاہ نے کہا کہ ریاست کا پہلا فرض انصاف ہے۔ عدلیہ، ایگزیکٹو اور مقننہ جمہوریت کے تین ستون ہیں۔ ہمارے آئین کے بنانے والوں نے ملک کو مضبوط انتظامیہ دینے کے لیے کام کو تین میں تقسیم کیا آج پیش بار، پیتیں ل کر ملک کو الصاف پنچی فوجداری نظام میں گے نہ کہ اپنا پنی نظام ہے۔

پولیس کنٹرول روم

سیکورٹی انتظامات اور تعیناتی کے مضمون کے بارے میں برینگ کی۔ آئی جی پی ہدایت کی کہ تمام تیاریاں پہلے سے مکمل کر لی جائیں اور افسران کو چوکیوں کو مضبوط بنانے کی ہدایت دی، خاص طور پر سرحدی کے وقات میں، اور پوری دلی میں حساس مقامات پر چوکسی برقرار رکھی جائے۔ انہوں نے امن و سلامتی کے خطرات پر بھی اپنے افسران کو خلاف ضبط چوکسی کی ضرورت پر زور دیا اور متعلقہ ناظرہ اقتدار میں علاقے کے تسلط کو برقرار رکھنے کے ساتھ ساتھ اعلیٰ سطح کی چوکسی کی ہدایت کی۔ انہوں نے

عثمان ہادی کے بھائی کا بڑا دعویٰ:

بنگلہ دیش میں انتخابات ٹالنے کے لیے محمد یونس پر قتل کا الزام

نیز18اردو

ڈھاکہ:بنگلہ دیش کی سیاست ایک بار پھر گہرے بحران میں ڈوبتی ہوئی دکھائی دے رہی ہے۔ نوجوان رہنما اور انقلاب پسند کے ترجمان شریف عثمان ہادی کے قتل کے بعد ملک گیر احتجاج کے درمیان اب ان کے خاندان نے عبوری حکومت پر براہ راست اور سنگین الزامات عائد کیے ہیں۔ ہادی کے بڑے بھائی ابوبکر نے کھل کر کہا ہے کہ ان کے بھائی کا قتل آئندہ انتخابات کو منسوخ کرنے کی سازش کا حصہ تھا اور محمد یونس کی قیادت میں حکومت اس کی براہ راست ذمہ دار ہے۔ادھر ہادی کی بہن نے بھارت کے خلاف زہر اگل دیا ہے۔ نیوز ایجنس کی رپورٹ کے مطابق انہوں نے کہا تھا کہ بھارت کے خلاف جہادی تربیت ہر گھر میں دی جانی چاہیے۔اس سلسلے میں منفی امتیاز نہیں ہونا چاہیے۔20دسمبر کو ہادی ڈھاکہ میں سخت سیکیورٹی کے درمیان عثمان ہادی کی آخری رسومات کے لیے ہزاروں لوگ جمع ہوئے۔مجمع کو مخاطب کرتے ہوئے عمر ہادی نے سخت لہجے میں کہا کہ اگر انصاف نہیں دے سکتے تو اقتدار چھوڑ دو۔ تم نے عثمان ہادی کو قتل کیا اور اب ان کی لاش دکھا کر الیکشن ملتوی کرنا چاہتے ہیں۔انہوں نے واضح طور پر کہا کہ اگر ان کے بھائی کو انصاف نہ ملا تو موجودہ حکومت کو بھی ملک چھوڑنا پڑے گا۔اس بیان سے ہجوم کے غصے اور عدم اعتماد کی واضح عکاسی ہوتی ہے۔32سالہ عثمان ہادی ایک سماجی کارکن اور سیاسی مفکر کے طور پر جانے جاتے تھے۔ اسے 12دسمبر کو ڈھاکہ کے بیچوں بیچ نگر علاقے میں قریب سے گولی مار دی گئی۔اسے تشویشناک حالت میں سنگاپور لے جایا گیا لیکن 18دسمبر کو علاج کے دوران اس کی موت ہوگئی۔ان کی موت کے بعد ڈھاکہ سمیت کئی شہروں میں پرتشدد مظاہرے، جھڑپیں اور آتش زنی شروع ہوئی۔عثمان ہادی جولائی 2024کی طلبہ نوجوانوں کی تحریک میں ایک نمایاں شخصیت تھے۔جس نے شیخ حسینہ کی حکومت کے خاتمے میں کلیدی کردار ادا کیا۔انہیں فروری میں ہونے والے پارلیمانی انتخابات میں ابھرتے ہوئے رہنما اور ممکنہ امیدوار کے طور پر دیکھا جا رہا تھا۔یہی وجہ ہے کہ ان کے قتل کے گرد انتخابی سازش کے الزامات اب شدت اختیار کر رہے ہیں۔ریکیوکام کے مطابق واقعے کے بعد کم از کم پانچ افراد لاپتا بتائے گئے۔تاہم امکان ہے کہ بعض لاشیں اپنے اہل خانہ کے ساتھ خود ہی وہاں سے روانہ ہو گئے ہوں۔مقامی پولیس نے اسے بڑے پیمانے پر جانی نقصان کا واقعہ قرار دیا ہے۔چینی شاہدین اور مقامی میڈیا کی ویڈیوز میں ٹرنک ہوم سے آگ کے شعلے اور سیاہ دھواں اٹھتا دکھائی دیا۔جبکہ عمارت کو شدید ساختی نقصان پہنچا کئی کھڑکیاں ٹوٹ گئیں اور چھت کا ایک حصہ منہدم ہو گیا۔ابتدائی اطلاعات کے مطابق دھماکے کی ممکنہ وجہ گیس سلینڈر بتائی جا رہی ہے۔مقامی گیس کمپنی نے تصدیق کی ہے کہ دھماکے کے وقت گیس کی بو کی اطلاع ملی تھی، جس کے بعد گیس اور بجلی کی فراہمی بند کر دی گئی۔ تاہم حتمی وجہ کی تحقیقات جاری ہیں۔ریکیو کارروائی کے دوران متاثرہ افراد کو قریبی اسکول میں قائم ہی یونین سینٹر منتقل کیا گیا، جہاں اہل خانہ اپنے پیاروں سے مل سکے۔

امریکا، نرسنگ ہوم میں تباہ کن دھماکہ

2افراد ہلاک، درجنوں افراد پھنس گئے

پنسلوانیا کے علاقے برسٹل ٹاؤن شپ میں واقع ایک نرسنگ ہوم میں زوردار دھماکے کے نتیجے میں کم از کم دو افراد ہلاک اور متعدد زخمی ہو گئے، جبکہ کئی رہائشی عمارت کے اندر پھنس گئے۔حکام کے مطابق دھماکا منگل کی دوپہر بریسٹل ہیلتھ اینڈ ریہیب سینٹر میں پیش آیا، جو فلاڈیلفیا سے تقریباً 30 منٹ کی مسافت پر واقع ہے۔پنسلوانیا کے گورنر جوش شپیرو نے پریس کانفرنس میں واقعے کو تباہ کن قرار دیتے ہوئے بتایا کہ فائر فائٹرز سیڑھیوں کے ذریعے عمارت میں داخل ہو کر رہائشیوں کو نکال رہے تھے، جبکہ پولیس ابلاغ بعض اوقات ایک وقت میں دو افراد کو

رہائشی اپنے اہل خانہ کے ساتھ خود ہی وہاں سے روانہ ہو گئے ہوں۔مقامی پولیس نے اسے بڑے پیمانے پر جانی نقصان کا واقعہ قرار دیا ہے۔چینی شاہدین اور مقامی میڈیا کی ویڈیوز میں ٹرنک ہوم سے آگ کے شعلے اور سیاہ دھواں اٹھتا دکھائی دیا۔جبکہ عمارت کو شدید ساختی نقصان پہنچا کئی کھڑکیاں ٹوٹ گئیں اور چھت کا ایک حصہ منہدم ہو گیا۔ابتدائی اطلاعات کے مطابق دھماکے کی ممکنہ وجہ گیس سلینڈر بتائی جا رہی ہے۔مقامی گیس کمپنی نے تصدیق کی

مسجدِ نبوی کے مؤذن کا انتقال

جنت البقیع میں سپردِ خاک

مدینہ منورہ،24دسمبر (یو این آئی) مسجد نبوی کے معروف مؤذن شیخ فیصل بن عبدالمالک نعمان گزشتہ شام انتقال کر گئے،مرحوم گزشتہ 25سال سے خدمات انجام دے رہے تھے۔سعودی خبر رساں ادارے کی رپورٹ کے مطابق ان کی نماز جنازہ منگل کی صبح نماز فجر کے بعد مسجد نبوی میں ادا کی گئی، جس کے بعد انہیں جنت البقیع میں سپرد خاک کر دیا گیا۔مسجد حرام اور مسجد نبوی کے امور دینیہ کی صدارت کے سربراہ عبدالرحمٰن السدیس نے مسجد حرام اور مسجد نبوی کے امور دینیہ کے تمام عملے کی جانب سے مرحوم کے انتقال پر گہرے رنج وغم اور تعزیت کا اظہار کیا ہے۔شیخ فیصل بن عبدالمالک نعمان کو سال 2001 میں مسجد نبوی کا مؤذن مقرر کیا گیا تھا، مسجد النقامیہ کی جانب سے مؤذن کی آخری اذان کی ویڈیو بھی شیئر کی گئی۔شیخ فیصل نعمان مدینہ منورہ میں پیدا ہوئے۔انہوں نے اپنی ابتدائی تعلیم مدینہ پر ہی میں مکمل کرنے کے بعد طیبہ یونیورسٹی سے اعلیٰ تعلیم حاصل کی۔وہ ایک ایسے معزز خاندان سے تعلق رکھتے تھے جو مسجد نبوی میں اذان دینے کی سعادت سے وابستہ ہے۔مرحوم کے دادا اور والد دونوں اس عظیم منصب پر فائز رہے۔ان کے والد شیخ عبدالمالک نعمان نے سرف 14برس کی عمر میں مسجد نبوی میں اذان دینا شروع کیا اور نوے برس سے زائد عمر تک یہ مقدس فریضہ انجام دیتے رہے۔شیخ فیصل نعمان، اپنے والد کے انتقال کے بعد اس منصب پر فائز ہوئے اور دہائیوں تک اس مقدس فریضے کو سر انجام دیا۔

پنسلوانیا کے نرسنگ ہوم میں دھماکہ، متعدد ہلاک ولاپتہ

پنسلوینیا،24دسمبر (یو این آئی) امریکہ کی ریاست پنسلوانیا کے شہر فلاڈیلفیا کے مضافاتی علاقے میں واقع ایک نرسنگ ہوم میں زبردست دھماکہ ہوا ہے، جس کے باعث آگ بھڑک اٹھی۔امریکی میڈیا کا اس حوالے سے کہنا ہے کہ دھماکے کے باعث نرسنگ ہوم کا ایک حصہ منہدم ہوگیا۔حکام نے واقعے میں 2 افراد کی ہلاکت کی تصدیق کر دی جبکہ تاحال متعدد لاپتہ ہیں۔رپورٹس کے مطابق گورنر پنسلوینیا کا کہنا تھا کہ واقعے کے بعد مقامی ریکیو اداروں، عملے اور شہریوں نے فوری طور پر بڑے پیمانے پر امدادی کارروائیاں کیا۔حفاظتی اقدامات کے تحت دھماکے کے فوراً بعد نرسنگ ہوم کو گیس اور بجلی کی فراہمی منقطع کر دی گئی تاکہ ریکیو اہلکاروں اور قریبی رہائشیوں کو محفوظ رکھا جاسکے۔

انقرہ میں لیبیا کے آرمی چیف کا طیارہ گر کر تباہ

فرائیس،24دسمبر (یو این آئی) انقرہ سے فرائیس جانے والا لیبیا کے آرمی چیف کا طیارہ دوران پرواز گر کر تباہ ہوگیا۔لیبیا کے وزیراعظم نے واقعے کی تصدیق کر دی، طیارے کا رابطہ رڈار سے اچانک منقطع ہوگیا تھا۔ترک میڈیا کے رپورٹ کے مطابق طیارے میں لیبیا کے چیف آف جنرل اسٹاف سمیت 5افراد سوار تھے۔فرائیس جانے والا طیارہ تکنیکی خرابی کے باعث گر کر تباہ ہوا۔ترک وزارت داخلہ کے مطابق طیارے سے انقرہ میں بجلی لینڈنگ کی درخواست کے بعد رابطہ منقطع ہوا تھا۔فلائٹ رڈار کے مطابق محمد الحداد کا طیارہ ٹیک آف کے 16منٹ بعد رڈار سے اچانک غائب ہوا تھا، جو انقرہ سے 32400فٹ کی بلندی پر پہنچ کر لاپتہ ہوا تھا۔مذکورہ طیارے میں مثیر محمد العماوی، میجر جنرل عزمیلی اور ایک فوٹو گرافر بھی سوار تھے۔لیبیا کے وزیراعظم نے واقعے کی تصدیق کردی ترک وزیر داخلہ نے واقعے کی تصدیق کرتے ہوئے بتایا ہے کہ طیارے کے ملبے تک پہنچ گئے ہیں اور امدادی کارروائیاں جاری ہیں۔حادثے کے بعد انقرہ ایئرپورٹ پر تمام پروازیں معطل کر دی گئیں۔ترک میڈیا کے مطابق لیبیا کے وزیراعظم عبدالحمید دبیبہ نے انقرہ میں لیبیا کے آرمی چیف کا طیارہ گرنے کی تصدیق کرتے ہوئے اپنے تعزیتی بیان میں افسوس کا اظہار کرتے ہوئے کہا ہے کہ یہ عظیم سانحہ قوم، آرمی اور ملک کیلئے بہت بڑا نقصان ہے۔انہوں نے کہا کہ ہم نے جن لوگوں کو کھویا ہے ان کے خاندانوں سے دلی ہمدردی ہے۔ترک حکام نے لیبیا کے آرمی چیف کا طیارہ گرنے کی تحقیقات شروع کر دیں۔واضح رہے کہ ترکیہ کی وزارت دفاع نے روان ہفتے کے آغاز میں اعلان کیا تھا کہ لیبیا کے چیف آف جنرل اسٹاف انقرہ کے دورے پر ہیں، جہاں انہوں نے اپنے ترک ہم منصب اور دیگر اعلیٰ فوجی حکام سے ملاقاتیں کیں۔ یہ دورہ دونوں ممالک کے درمیان جاری فوجی اور سکیورٹی تعاون کا حصہ تھا۔

افغان طالبان رجیم نے افغانستان کی معیشت کو تباہ کر دیا: اقوام متحدہ

اقوام متحدہ،24دسمبر (یو این آئی) اقوام متحدہ کی کاؤنٹر فنانسنگ ٹیرازم رپورٹ میں کہا گیا ہے کہ افغان طالبان رجیم نے افغانستان کی معیشت کو تباہ کر دیا۔رپورٹ کے مطابق انسانی حقوق کے بغیر افغان طالبان رجیم کی کوئی مالی و قانونی حیثیت نہیں، 2025 کے اوائل میں افغانستان کی جی ڈی پی میں 6.5فیصد کی ریکارڈ ہوئی۔ یو این کی رپورٹ میں کہا گیا کہ افغان معیشت کی تباہی کے باعث بیروزگاری 75 فیصد تک پہنچ گئی، معاشی تباہی کے باعث 3 کروڑ سے زائد افراد شدید غربت کا شکار ہیں۔اقوام متحدہ کی جانب سے کہا گیا کہ افغانستان کئی برس سے مالی بینکاری نظام سے باہر ہے۔رپورٹ میں یہ بھی کہا گیا کہ ٹی ٹی پی اور داعش خراسان افغان سرزمین سے دہشت گرد کارروائیوں میں مصروف ہیں۔

سلامتی کونسل میں ایران اور امریکہ کے جوہری مذاکرات

کی بحالی کے معاملے پر ایک دوسرے پر لفظی حملے

اقوام متحدہ،24دسمبر (یو این آئی)

سلامتی کونسل میں ایران اور امریکہ نے جوہری مذاکرات کی بحالی کی شرائط پر ایک دوسرے پر لفظی حملے کیے۔امریکی صدر ڈونلڈ ٹرمپ کی مشرق وسطیٰ کے لیے نائب مندوب مورگن اورٹاگس نے کہا کہ وہ براہ راست مذاکرات کے لیے اب بھی تیار ہیں۔شرط یہ ہے کہ ایران میں یورینیم کی افزودگی نہیں ہوگی۔ایران نے واشنگٹن کی شرائط کو مسترد کرتے ہوئے کہا کہ ایران کسی بھی دباؤ اور دھمکی کے آگے نہیں جھکے گا۔واضح رہے ایران کے جوہری پروگرام کے معاملے پر سلامتی کونسل کا اجلاس ہوا، جس میں پاکستان کے قائم مقام مستقل مندوب عثمان جدون نے ایران کے جوہری پروگرام سے متعلق تمام امور حل مکالمے کے ذریعے ہی ممکن قرار دیا۔انہوں نے واضح کیا کہ پاکستان نے ایران پر پابندیاں دوبارہ نافذ کرنے کی حمایت نہیں کی اور فریقین کو جلد بازی سے باز رہنے کی تلقین کی۔

جاپانی شہریت کے خواہشمند افراد کیلیے جاپانی زبان کا علم لازمی

ٹوکیو،24دسمبر (یو این آئی) سالِ رواں میں جاپان نے غیر ملکیوں کے لیے جاپانی شہریت کا حصول، مدتِ قیام کو وسیع کرنے اور مستقل رہائش (پرمننٹ ریزیڈنسی) کے لیے جاپانی زبان بولنے اور سمجھنے کی اہلیت لازمی قرار دینے کا فیصلہ کیا ہے۔ایک رپورٹ کے مطابق حکومتی اور نگران اتحاد کی جماعتیں ان تبدیلیوں کو عملی شکل دے رہی ہیں، جن کے اگلے سال کے اوائل میں نافذ ہونے کا امکان ہے۔یہ اقدام اتحادی جماعت کی جانب سے موجودہ قوانین کو سدھ زیادہ نرم قرار دیے جانے کے بعد کیا گیا ہے، جس پر وزیر اعظم سانے تاکائچی نے قوانین پر نظرِ ثانی کی ہدایت دی۔نئی پالیسی کے تحت جاپانی شہریت کے لیے ملک میں قیام کی موجودہ شرط کو کم از کم پانچ سال سے بڑھا کر دس سال کر دیا جائے گا۔وزارت انصاف کے مطابق قانون میں صرف کم از کم شرائط بیان کی گئی ہیں اور یہ ضروری نہیں کہ ہر درخواست گزار کو مختص پانچ سال قیام پر ہی شہریت دے دی جائے۔ان کا کہنا تھا کہ نئے قواعد کے نفاذ سے قبل عوام کو آگاہی بھی دیا جائے گا۔قانون کے مطابق وزارت انصاف کو شہریت دینے کے لیے جن شرائط کا جائزہ لینا ہوتا ہے ان میں کم از کم پانچ سال قیام، عمر 18سال یا اس سے زائد ہونا، اچھا کردار، مالی خودکفالت اور جاپانی زبان کی مہارت شامل ہیں۔

معاہدے کے باوجود اسرائیل کا غزہ سے کبھی نہ نکلنے کا اعلان

تل ابیب،24دسمبر (یو این آئی) وزیر دفاع کا کہنا ہے کہ اسرائیل کبھی بھی غزہ سے مکمل طور پر انخلا نہیں کرے گا۔منگل کو خطاب کرتے ہوئے وزیر دفاع کٹز نے کہا کہ اسرائیلی فوج کبھی بھی غزہ کی پٹی سے پوری طرح سے دستبردار نہیں ہوئی اور فلسطینی انکلیو کے اندر آرمی یونٹ قائم کیا جائے گا۔اتھوز میں اسرائیل اور حماس کے مختلف شدہ امن منصوبے کے باوجود، جس میں اسرائیلی فوج کے مکمل انخلاء کا مطالبہ شامل ہے اور علاقے میں اسرائیلی شہری بستیوں کی دوبارہ قیام کو مسترد کیا گیا ہے۔ان سب کے باوجود انہوں نے کہا کہ اسرائیلی افواج پورے غزہ میں تعینات رہیں گی۔کلاز کا کہنا تھا کہ "ہم غزہ کے اندر گہرائی میں ہیں اور ہم کبھی بھی غزہ کو نہیں چھوڑیں گے ہم وہاں حفاظت کے لئے موجود ہیں۔" اسرائیلی میڈیا کے مطابق کٹز نے مزید کہا کہ "مناسب وقت کے ساتھ، ہم شمالی غزہ میں ان بستیوں کی جگہ پر کل (ایک اسرائیلی انفنٹری بریگیڈ) چوکیوں کو قائم کریں گے۔" چند گھنٹوں بعد انہوں نے رائٹرز نیوز ایجنسی کو انگریزی میں ایک بیان جاری کرتے ہوئے کہا کہ نتالی پوٹ غزہ میں "صرف حفاظتی وجوہات کی بناء پر" تعینات ہوں گے۔اسرائیلی میڈیا نے اطلاع دی ہے کہ امریکی عہدیدار کلاز کے ابتدائی تبصروں سے ناراض تھے اور اس کی وضاحت کا مطالبہ کیا گیا ہے۔

آسٹریلیا: اسلحے سے متعلق ترمیمی بل منظور، پولیس کو مزید اختیارات

نیز18اردو

سڈنی:آسٹریلیا کی نیو ساؤتھ ویلز ریاست نے اسلحے، دہشت گردی اور احتجاج سے متعلق جامع ترمیمی بل کو منظوری دے دی ہے۔میڈیا رپورٹس کے مطابق، نیو ساؤتھ ویلز اسٹیٹ پارلیمان کی ایوان میں بالا میں اس جامع ترمیمی بل کے حق میں 18 جبکہ خلاف 8 ووٹ پڑے۔اسکے کے تعلق سے سخت بل کی منظوری کے بعد نیو ساؤتھ ویلز کے وزیر اعلیٰ کرس منس نے کہا کہ انھیں پتہ ہے کہ سبھی شہری ان سخت اصلاحات سے متفق نہیں ہوں گے لیکن حکومت عوام کی جان و مال کے تحفظ کے لیے ہر ممکن قدم اٹھا رہی ہے۔نئے قانون کی رو سے ایک فرد کو زیادہ سے زیادہ چار اسلحہ لائسنس رکھنے کی اجازت ہوگی جب کہ کسانوں کو 10اسلحے رکھنے کی اجازت دی گئی ہے۔میڈیا رپورٹس کے مطابق ،نئے قانون کے تحت اسلحہ لائسنس رکھنے والوں کے لیے گن کلب کی رکنیت لازمی لازم ہوگی ۔اس کے ساتھ ساتھ پولیس کو احتجاج پر روک لگانے کے لیے مزید اختیارات دیے گئے ہیں۔نئے قانون کی روشنی میں کسی دہشت گرد حملے کے بعد احتجاج پر تین مہینوں تک پابندی لگائی جاسکتی ہے۔ان دوران کسی مذہب دہشت گرد حملوں کے بینر، پوسٹر اور پلے کارڈ کی نمائش پر پابندی عائد کی گئی ہے۔خلاف ورزی کرنے والوں کو دو سال قید اور 22ہزار ڈالر کا جرمانہ ہوسکتا ہے۔واضح رہے کہ، 14دسمبر کو سڈنی میں یہودیوں کی مذہبی تقریب کے دوران ہوئی فائرنگ میں 15افراد ہلاک جبکہ درجنوں زخمی ہو گئے تھے۔اس حملے کے بعد، عجلت میں تبدیلی کی ضرورت پر وزیراعظم البانیز اور نیو ساؤتھ ویلز کے وزیراعلیٰ نے زور دیا تھا۔اس کے ساتھ ساتھ، وزیراعظم انتھونی البانیز نے نفرت انگیز تقریروں کے تعلق سے بھی سخت قانون وضع کرنے کے عزم کا اظہار کیا ہے جس کے تحت نفرت اور تشدد کو فروغ دینے والوں کے خلاف مقدمات چلانا آسان ہوگا۔

Government of Jammu & Kashmir
Office of the Executive Engineer
Mechanical & Hospitals Division Baramulla
e-mail, id, xenmhd.bla@jk.gov.in

Tender Notice Inviting e-Tender

NIT No:	M&HDB/TS/2025-26/83/3786-91
Date:	19-12-2025

For and on behalf of the Lieutenant Governor of Jammu & Kashmir, Executive Engineer, Mechanical & Hospitals Division Baramulla, invites online e-bids in Two Cover system on item Percentage basis from Registered / reputed / experienced firms Registered with J&K UT Govt., CPWD, Railways and other State / Central Governments for the below mentioned repair works:

S. No	Name of Work	Estimated Cost(Rs. in Lacs)	Cost of T/Doc. (In Rupees)	Earnest Money Deposit	Time of Completion
01.	Annual Stage Contract for Routine Maintenance, Breakdown maintenance of Central Heating System installed at Associated Hospital GMC Baramulla along with operation of Central Heating System for a period of one year (2025-26)	1.044	200.00	2088/-	120 days

Note:-
• Project Authority: - Principal Government Medical College Baramulla.
• AAA: -Administrative Approval accorded by Principal Government Medical College Baramulla vide No. 490 GMCV of 2025 Dated: - 26-11-2025
• Technical Sanction: - Technical Sanction Accorded by Chief Engineer Mechanical & Hospital Engineering Department Kashmir vide No. MHED/K/TS/53 Dated: - 18-12-2025.
• Executing Agency: - Executive Engineer, Mechanical & Hospitals Division Baramulla.

1.	Date of issue of Tender Notice	20-12-2025
2.	Period of downloading of the bidding document	From 20-12-2025 to 26-12-2025
3	Bid Submission Start Date	From 20-12-2025 (09:15 HRS)
4.	Bid Submission End Date	26-12-2025 (18:55 HRS)
5.	Date of Opening of Cover 1st	27-12-2025 (13:00 HRS)

The bidders are required to submit their offers in two (02) covers.
Cover-I shall contain: Scanned copies of following documents:

01.	Tender Fee	Rs. 200.00 (Rupees Two hundred only) in shape of e-Challan / e-receipt / online Bank transfer acknowledgement including m-Pay Delight+, to be uploaded with each online bid pledged to Executive Engineer Mechanical & Hospitals Division Baramulla. Tender ID to be written also on the voucher. Bank: J&K Bank. Branch: T.P Baramulla. IFSC Code: JAKAOTEHSIL Account No.: 0213010200000051.
02.	EMD	Scanned copy of Earnest Money Deposit (EMD) in the shape of CDR/FDR equivalent to 02% of value of the advertised cost pledged to Executive Engineer Mechanical & Hospitals Division Baramulla. EMD of successful bidder shall be released on receipt of equivalent to / in the range of 03% to 10%Performance Guarantee of the value of the Contractfrom (L1) and execution of agreement with the Department. EMD of un-successful bidders shall be also released as per rules provided in J&K PWD Engineering Manual 2020.
03.	Terms & Conditions	Scanned copy of the Annexure- "A"& "B" duly accepted by the bidder.
04.	Tax Clearance	Registration Certificate of Sales Tax Department quoting GST Number.
05.	GST	Scanned copies of PAN Card / GST Registration / Latest GST clearance certificate or acknowledgement of latest returns.
06.	Undertaking	Undertaking as per format at Annexure "C" that the bidder has not been blacklisted or debarred by any Govt./Semi Govt. Department.
07.	Contractor Registration	Scanned copy of valid Contractor Registration on JKPWDOMS of PWD J&K.
08.	Eligibility Work Experience Certificate	The Bidder Shall submit documentary proof of having successfully executed similar nature of work amounting to 80% of the estimated cost in single contract or 50% of the estimated cost in two contracts each or 40% of the estimated cost in three contracts each in last 07 years in any Govt. /Semi Govt./Autonomous institutions alongwith satisfactory performance certificate issued by a competent authority not below the rank of Assistant Executive Engineer.

DIPK-9290/25
Send dt: 24/12/25

Sd/-
Executive Engineer
Mechanical & Hospitals Division

Government of Jammu & Kashmir
Office of the Executive Engineer,
Mechanical & Hospitals Division Baramulla
e-mail, ID: xenmhd.bla@jk.gov.in

CORRIGENDUM

Subject: - EXTENTION OF CRITICAL DATES OF e-NIT Nos. 74 of 2025-26 Dated 04.12.2025.
Reference: -Tender IDs: - 2025_PWDJK_297250_1

Due to inadequate response in reference to above cited e-NIT, the Critical Dates are extended as under:

S. No	Description	Re-Scheduled date
1	Date of Downloading	04-12-2025 (06:15 PM) to 30-12-2025 (06:00 PM)
2	Date of uploading	04-12-2025 (06:15 PM) to 30-12-2025 (06:55 PM)
3	Due date of opening of tender	31-12-2025 (01:00 PM)

DIPK-9317/25
Send dt: 24/12/25

Sd/-
Executive Engineer
Mechanical & Hospitals Division
Baramulla

مثبت خودکلامی آپ کی شخصیت کو تبدیل کرسکتی ہے

از: ڈاکٹر شرمن انصاری

آج ہی اس کہانی کی زندگی میں خواتین کا دماغ ایک لمحے کے لئے بھی پرسکون نہیں رہتا۔ اس میں ہر وقت اور ہر گھڑی کچھ نہ کچھ چلتا رہتا ہے۔ کبھی مستقبل کی منصوبہ بندی، کبھی ماضی کا پچھتاوا وغیرہ۔

سچی بات ایسا ہوتا ہے کہ جب کوئی ہمارے سامنے ہوتا ہے تو اسے ہم ہر سارے خیالات لفظوں میں بتاتے ہیں۔ لیکن ہمیشہ یہ ممکن نہیں ہوتا کہ ہر گھڑی ہمارے ساتھ کوئی موجود ہو تو ایسی حالت میں ہم خود سے بات کرنا شروع کر دیتے ہیں جسے خود کلامی کہا جاتا ہے۔ خودکلامی ایک ٹیکنیک ہے جس میں ہم خود سے باتیں کرتے ہیں۔ حالانکہ خود سے بات کرنے کو معیوب اور پاگل پن گردانا جاتا ہے مگر تحقیق بتاتی ہے کہ اگر ہم خود سے کلام کر کے اپنے آپ کو ایک مقصد یا ٹارگیٹ دیتے ہیں تو یہ ہماری ترقی کیلئے کافی سود مند ثابت ہوسکتا ہے۔ کیونکہ ہمارے دماغ میں ایک ایسا نظام موجود ہے کہ آپ اپنے آپ سے جو بھی کہیں دماغ اسے ملا کر تصور کو بناتا رہتا ہے اور پھر اس کے بعد ہمارا عمل دماغ کی بنائی ہوئی تصویر کے عین مطابق ہوتا ہے۔

حالانکہ خودکلامی دو طرح کی ہوتی ہے۔

مثبت خودلالی اور منفی خودکلامی۔

منفی خودکلامی

منفی خودکلامی اس وقت ہوتی ہے جب آپ کی اندرونی آواز یا شعوری آواز مد سے زیادہ منفی ہوتی ہے۔ یہ آواز آپ کی مایوسی کو بڑھاتی ہے اور آپ کے اعتماد کو مجروح کرتی ہے، اور آپ کو آپ کی صلاحیتوں تک پہنچنے سے روکتی ہے۔ اس آواز کی وجہ سے کسی کام کو کرنے سے پہلے ہی آپ اپنے آپ کو ناکام ماننے لگتے ہیں۔ مثلاً میں یہ کبھی نہیں کرسکتی، مجھ میں یہ قابلیت نہیں ہے۔ میں نے سب کچھ آزمایا لیکن مجھ سے نہیں ہو پائے گا وغیرہ۔ منفی خودکلامی آپ کے ذہنی اور جسمانی صحت کے ساتھ دوسروں کے ساتھ آپ کے تعلقات کو بھی متاثر کرتی ہے۔

مثبت خودکلامی

مثبت خودکلامی ایک اندرونی آواز اور مکالمہ ہے جس کو سن کر خواتین اچھا محسوس کرتی ہیں۔ اس قسم کی خودکلامی شخصیت کی حوصلہ افزائی کرتی ہے کہ وہ آگے بڑھے مثبت خودکلامی ذہنی وجسمانی صحت اور دوسروں کے ساتھ ہمارے تعلقات کو بڑھاوا دیتی ہے۔ تحقیق بتاتی ہے کہ جو لوگ مثبت خودکلامی کرتے ہیں وہ اپنے جذبات اور ذہنی تناؤ سے نمٹنے کیلئے بہتر حکمت عملی تیار کرتے ہیں۔

مثبت خودکلامی کے فوائد

مثبت خودکلامی آپ کی ذہنی اور جسمانی صحت کو بڑھاتی ہے اور درج ذیل فوائد حاصل ہوتے ہیں۔

(۱) صحت مند مدافعتی نظام (۲) درد میں کمی (۳) بہتر قلبی صحت (۴) بہتر ذہنی صحت (۵) خود اعتمادی (۶) سکون واطمینان (۷) تناؤ میں کمی (۸) بہتر جسمانی تندرستی (۹) عمر میں اضافہ۔

مثبت خودکلامی کے ساتھ اعتماد اور جوش میں اضافہ

تناؤ بھرے طرز زندگی اور غلط عادات کی وجہ سے خواتین کو اکثر الجھنوں، غیر معمولی حالات اور ذہنی امراض کا سامنا کرنا پڑتا ہے۔ ایسے حالات میں خیالات کا غیر واضح ہونا بھی فطری ہے۔ ایسے میں زندگی میں آنے والے اتار چڑھاؤ انسان کی خود اعتمادی کو بھی متاثر کرتے ہیں ایسی صورت حال میں مثبت خودکلامی اس مسئلے کو حل کرنے میں کارآمد ثابت ہوسکتی ہے۔

درج ذیل طریقے سے آپ خودکلامی کے ذریعے اپنے اعتماد کو بڑھا سکتے ہیں۔

مستقبل کا تصور کریں

مثبت خود کلامی کے ذریعے اعتماد کو بڑھانے کا بہترین طریقہ یہ ہے کہ خواتین مستقبل کا تصور کریں اور سوچیں کہ وہ مستقبل میں کیا کرنا چاہتی ہیں۔ اپنی صلاحیتوں کو بڑھانے کے لئے، ذاتی ترقی کے لئے خود کو تیار کرنا شروع کریں اور اپنے تخیلات میں یہ چیز ہیں اپنے آپ سے کہتی رہیں کہ یہ صلاحیتیں مجھ میں موجود ہیں۔ ایسا کرنے سے آپ نہ صرف اپنے آپ پر بھروسہ کرسکیں گی بلکہ آپ کے اندر وہ صلاحیتیں خود بخود پیدا بھی ہو جائیں گی۔

آئینے میں دیکھتے ہوئے خودکلامی کرنا

اکثر آپ نے کچھ خواتین کو آئینے کے سامنے کھڑے ہو کر اپنی تعریف کرتے ہوئے دیکھا ہوگا۔ آپ سوچیں گی کہ یہ کیا پاگل پن ہے۔ لیکن یہ ایک طرح کی تھیراپی ہے۔ جسے ''میرتھیراپی'' کہتے ہیں آئینے کے سامنے کھڑے ہو کر اگر آپ خودکلامی کرتے ہیں اور اپنی تعریف کرتی ہیں تو یہ آپ کے اعتماد کو کافی حد تک بڑھا دے گا۔ مجموعی طور پر اس سے کوئی فرق نہیں پڑتا کہ آپ کیسے نظر آتی ہیں۔ آپ کا قد چھوٹا ہو یا آپ کا رنگ سیاہ ہو اس سے فرق نہیں پڑتا تحس آپ کو اپنی لفظوں میں سرخرو رہنا ہے اور آئینے کے سامنے کھڑے ہو کر اپنے آپ کو سراہنا ہے یا اپنی تعریف کرنی ہے اور اوپر آواز میں کہنا ہے کہ آپ بہت اچھی لگ رہی ہیں اس طرح آپ نہ صرف خود میں دوخوبی پائیں گی بلکہ آپ کا اعتماد بھی بڑھے گا۔

□□□□□□□

بچوں میں دمہ کی بیماری

تحریر: ڈاکٹر کیتھرین آرلائین

دمہ پھیپھڑوں کی ایک عام بیماری ہے جس میں دورے کے دوران پھیپھڑوں میں سانس کی نالیں تنگ پڑ جاتی ہیں اور سانس لینا دشوار ہو جاتا ہے۔ سیٹیوں کی آوازیں پیدا ہوتی ہیں اور سانس کی رفتار تیز ہو جاتی ہے۔ دمہ اگر انتہائی معمولی ہو تو اس کی علامت صرف خشک کھانسی بھی ہو سکتی ہے۔ کبھی کبھار نظم بھی ہو جاتا ہے جس کا نکلنا بہت مشکل ہوتا ہے۔ بچوں میں عام طور پر اس کی ابتدا دو سے آٹھ سال کی عمر کے درمیان ہوتی ہے لیکن یہ کسی بھی وقت ہوسکتا ہے۔ سانس کی ایک بیماری جسے پہلے دموی برونکائیٹس کا نام دیا جاتا تھا اب اسے سیٹی والا برونکائیٹس کہتے ہیں۔ اس بیماری میں پھیپھڑوں کی سوزش کے دوران ویسی ہی سیٹی کی آواز آتی ہے جیسے دمہ میں۔ جیسے ہی یہ سوزش ٹھیک ہوتی ہے آواز میں آتا بند ہو جاتی ہیں۔ شاید بچے کو بہت ہی معمولی دمہ کی شکایت ہوتی ہے جو سوزش کے دوران اپنا اظہار کرتی ہے۔ دمہ الرجی کی ایک قسم ہے لیکن وہ مخصوص چیز جو دورے کا سبب بنتی ہے مختلف لوگوں میں مختلف ہوسکتی ہے۔ کچھ بچوں میں یہ دورہ موسم بدلنے، مائلے کھانے، جانوروں کے بالوں یا پولن کی وجہ سے پڑتا ہے۔ پھیپھڑوں کی سوزش، ورزش یا نفسیاتی وجذباتی عناصر بھی دورے کا سبب بن سکتے ہیں۔ کیا دمہ خاندانی اور موروثی بیماری ہے؟ ہاں، مریض کے کسی رشتہ داروں کو دمہ یا کسی اور الرجی کی شکایت ہوتی ہے۔ لیکن ابھی تک بیماری ورثے میں کیسے منتقل ہوتی ہے، اس بارے میں صحیح طرح علم نہیں ہو سکا۔ دمے کا علاج ممکن ہے۔ ایسی دوائیاں جو پھیپھڑوں میں سانس کی نالیوں کو کھول سکیں، گولی یا شربت کی صورت میں لی جاتی ہیں یا سانس کے ذریعے اندر کھینچی جاسکتی ہیں۔ ایسی دوائیاں جو سانس کے ذریعے اندر کھینچی جائیں، عام طور پر زود اثر اور کم نقصان دہ ہوتی ہیں۔ لیکن بچوں کے لیے ایسی ادویہ کا استعمال مشکل ہوتا ہے۔ معمولی شکایت کے لیے کوئی میڈیسن استعمال کی جاسکتی ہے اور اس صورت میں ہسپتال جانے کی کوئی ضرورت نہیں رہتی۔ کچھ چیزیں دمے کے دورے کا سبب بن سکتی ہیں مثلاً کینو، مالٹا، دودھ، دودھ کی بنی مصنوعات، اخروٹ، مونگ پھلی اور انڈے۔ لیکن ہر بچے کے لیے ضروری نہیں کہ یہ ساری چیزیں نقصان دہ ہوں۔ آپ معلوم کرسکتے ہیں کہ کون سا کھانا بچے میں دورے کا سبب بنتا ہے، سو اسی کھانے کا پرہیز کافی ہے۔ اگرچہ کوئی بھی جسمانی ورزش دورے کا سبب بن سکتی ہے لیکن یہ کوئی ایسی وجہ نہیں کہ ورزش چھوڑ دی جائے۔ باقاعدہ ورزش کے اپنے بہت سارے فوائد ہیں، اس لیے منع کرنے کی بجائے آپ کو ورزش کی حوصلہ افزائی کرنی چاہیے۔ دورے کا خطرہ دور کرنے کے لیے آپ ورزش سے آدھ گھنٹہ پہلے کوئی ''بیٹا ایگونسٹ'' استعمال کروا سکتی ہیں۔ تیراکی دمے کے مریضوں کے لیے بہترین ورزش ہے اور سانس میں ضبط کا عمل سکھاتی ہے۔ ہمیشہ ایسی چیزوں سے، جو دورہ کا آغاز کرتی ہیں، بچنا ممکن نہیں ہوتا۔ علاوہ ازیں بعض بچوں میں دورہ بغیر کسی معلوم وجہ کے بھی پڑ جاتا ہے۔ ایسے بچے جنہیں اکثر دورہ پڑتا ہے، مستقبل میں اس کے امکانات کم کرنے کے لیے ڈاکٹر کے مشورے سے طویل دورانیے کے لیے اثر کرنے والی کوئی دوا روزانہ ایک مرتبہ استعمال کرائیں۔ بہت سارے بچوں میں بلوغت کی عمر تک پہنچتے پہنچتے خود بخود یہ مرض ختم ہو جاتا ہے۔

دمہ کی خوراک: کیا کھائیں اور کن چیزوں سے پرہیز کریں

بی بی سی

دمہ ایک طویل مدتی سانس کی بیماری ہے جو لاکھوں لوگوں کو متاثر کرتی ہے۔ اگرچہ دوائیں اور انہیلر اکثر دمہ کے انتظام میں بنیادی حیثیت رکھتے ہیں تحقیق سے پتہ چلتا ہے کہ خوراک دمہ کی علامات کو متاثر کر سکتی ہے۔ مناسب خوراک کھانے سے سوزش کی خصوصیات مل سکتی ہیں مدافعتی نظام اور اپنے پھیپھڑوں کے کام کو بہتر بنائیں متبادل طور پر، کچھ غذائیں دمہ کے حملوں کو متحرک کرسکتی ہیں یا علامات کو خراب کرسکتی ہیں۔ مضمون میں، ہم اس بات پر تبادلہ خیال کریں گے کہ غذائیت کس طرح دمہ کو متاثر کرسکتی ہے کن غذاؤں کو شامل کرنا چاہیے کن غذاؤں کو ختم کرنا چاہیے اور کب طبی امداد حاصل کرنی چاہیے۔

دمہ کیا ہے؟

دمہ ایک طویل مدتی پھیپھڑوں کی بیماری ہے جو آپ کے پھیپھڑوں کے اندر اور باہر ہوا لے جانے والی ٹیوبوں کو سوجن اور تنگ کرتی ہے۔ یہ اکثر اس کا سبب بنتا ہے:

سینے میں جکڑن کا احساس

کھانسی (زیادہ تر رات کو یا صبح سویرے)

دمہ کے محرکات ہر فرد کے لیے مختلف ہوتے ہیں لیکن عام طور پر الرجین (فضائی آلودگی متحرک رہنا (ورزش)، سردی کی ٹھنڈی ہوا، اور کھانے کی کچھ قسمیں یا کھانے کی اشیاء۔ دمہ کا علاج نہیں کیا جا سکتا لیکن صحیح صحت مند عادات اور علاج سے اس کا انتظام کیا جاسکتا ہے۔

غذائیت دمہ کو کیسے متاثر کرسکتی ہے۔

ایسی کوئی غذا نہیں ہے جو دمہ کے علاج کے لیے ثابت ہو لیکن غذائیت ان علامات کو متاثر کرسکتی ہے جن کا تجربہ:

ایئر وے میں سوزش کو کم کرنا

پھیپھڑوں میں آکسیجن کو روکنے کے لیے مدافعتی فنکشن کو سپورٹ کرنا

مخصوص کھانوں سے الرجک ردعمل کو کم کرنا

دمہ کے مریضوں کے لیے اینٹی آکسیڈنٹس، وٹامنز اور صحت مند پکنائیوں پر مشتمل متوازن غذا سے بہترین نتائج برآمد ہونے کا امکان ہے۔ اس کے برعکس، ایسی غذائیں جو سوزش کو بڑھاتی ہیں یا الرجین فراہم کرتی ہیں وہ دمہ کی علامات کو بھڑکا سکتی ہیں۔

8 غذائیں جو دمہ میں مدد کرتی ہیں۔

اینٹی آکسیڈنٹس اور اینٹی سوزش مرکبات والی بہت سی غذائیں کھانے سے دمہ کی علامات میں مدد مل سکتی ہے اور آپ کے پھیپھڑے مجموعی طور پر بہتر کام کرسکتے ہیں۔ جب کہ کھانا کبھی بھی دوائی کی جگہ نہیں لے سکتا، روزانہ کی بنیاد پر آپ کی غذا میں بعض غذائیت سے بھرپور اشیا کو یقینی طور پر آپ کی سانس کی صحت میں مدد ملے گی۔ یہ آٹھ غذائیں دمہ اور پھیپھڑوں کی صحت کے لیے اچھی ہیں:۔۔۔۔۔۔۔۔(جاری)

سردی میں آپ کن بیماریوں کا شکار ہوسکتے ہیں؟

سردیوں کے موسم کے قریب آتے ہی انسانی جسم صحت کے کچھ مسائل کے لیے زیادہ حساس ہو جاتا ہے۔

این ڈی ٹی وی کے مطابق سرد اور خشک موسم ہمارے مدافعتی نظام کو کمزور کرتا ہے۔ اس موسم میں عموماً سانس کے مسائل زیادہ عام ہو جاتے ہیں۔ سانس کی بیماریوں سے متعلق وائرس سرد اور خشک موسم میں زیادہ پھیلتے پھولتے ہیں۔ اس کے علاوہ سردیوں میں سورج اور زمین کا فاصلہ بھی زیادہ ہو جاتا ہے جس کی وجہ سے سورج کی شعاعیں پوری آب وتاب سے زمین تک نہیں پہنچ پاتیں۔ اس کی وجہ سے وٹامن ڈی کی کمی کا سامنا کرنا پڑ سکتا ہے اور وٹامن ڈی کی کمی مدافعتی نظام کو بھی کمزور کر دیتی ہے۔ سردیوں میں لوگ زیادہ تر گھروں کے اندر رہتے ہیں جس کی وجہ سے جراثیم آسانی سے پھیلتے ہیں۔ یہ تمام عوامل طرز زندگی اور غذائی تبدیلیوں کے ساتھ مل کر موسمی فلو، جوڑوں کے درد اور صحت کے دیگر مسائل کو جنم دیتے ہیں۔ آیئے آپ کو کچھ ایسی بیماریوں کے بارے میں بتاتے ہیں جو سردی کی وجہ سے لاحق ہوتی ہیں۔ نزلہ اور فلو کے وائرس سرد اور خشک ہوا میں زیادہ پھیلتے ہیں جس کی وجہ سے سانس کی بیماریوں کا خطرہ بڑھ جاتا ہے۔ کم سورج کی روشنی کے باعث مدافعتی نظام بھی کمزور ہوسکتا ہے جس سے قوت مدافعت کی حساسیت میں اضافہ ہوتا ہے۔ فلو کا ٹیکہ لگوانا، ہاتھ دھونا اور گرم ماحول میں رہنا سردیوں میں بخار اور نزلے سے محفوظ رہنے میں مددگار ثابت ہوسکتا ہے۔

جیسے جیسے دن میں سورج کی شدت کم ہوتی ہے۔ بہت سے لوگ موسمی افسردگی، ڈپریشن (موسمی) وجہ سے پیدا ہونے والا ڈپریشن) کا شکار ہو جاتے ہیں۔

یہ ایک مخصوص قسم کی افسردگی ہوتی ہے جسے سورج کی کم روشنی کی وجہ سے جڑا ہوا ایک طرح کا ڈپریشن بھی کہا جاسکتا ہے۔ مخصوص حالت میں روشنی کی کمی کو متاثر کرتا ہے اور سرکیڈین ردعمل کو بگاڑ دیتا ہے۔

اس طرح کی صورت حال سے سورج کی روشنی میں زیادہ دیر گزار کر نمٹا جاسکتا ہے۔ سرد ہوا اور ٹھنڈک دمہ کو بڑھا سکتی ہے اور خشک ٹھنڈے موسم کی وجہ سے سانس کی الرجیز کو مزید بگاڑ سکتی ہے۔ ہوا میں کئی بڑھانے والے الات کا استعمال اور باہر جاتے وقت ناک کو سکارف سے ڈھانپنا سانس لینے میں مدد گار ثابت ہوسکتا ہے۔ سرد اور خشک ہوا جلد سے نمی کو ختم کر لیتی ہے جس کے نتیجے میں اکثر خشکی، خارش اور بیکٹریا میں مبتلا ہونے کے امکانات بڑھ جاتے ہیں۔ ایسی صورتحال میں گلاسے موئسچرائزرز کا استعمال جلد میں نمی پیدا کرتی ہے۔

جسم کا ہائیڈریٹ رکھنا بھی جلد کی نمی کو برقرار رکھنے میں مددگار ثابت ہوسکتا ہے۔

سرد درجہ حرارت خون کی نالیوں کو سکڑ دیتا ہے جس سے بلڈ پریشر بڑھتا ہے۔ ایسے میں دل کو جسم کے مختلف حصوں میں خون پہنچانے میں زیادہ محنت کرنا پڑتی ہے۔

یہ صورت حال دل کے دورے کے خطرات کو بڑھا دیتی ہے۔

خاص طور پر ان افراد میں اور بھی دل کے دورے کا خطرہ بڑھا جاتا ہے جنہیں پہلے سے دل کی بیماری ہو۔

گرم کپڑے پہننا اور سردی میں اپنا کے دوڑ بھاگ سے گریز کرنا دل کے مسائل کو کم کرسکتا ہے۔

موسمِ سرما کی مفید غذائیں!!

از: حکیم نیاز احمد

کائنات کی خوبصورتی اور حسن کا تمام تر دارومدار موسمی تغیر وتبدل میں پوشیدہ ہے۔ اسی لیے خالق کائنات نے گرمی، سردی، بہار، خزاں اور برسات جیسے موسم بنا کر کائنات کے حسن کو دوچند فرما دیا۔ گرمی کی سلگتی دوپہریں، جہاں زندگی میں سعدت وشدت کا پتہ دیتی ہیں وہیں انسانی بدنوں میں چھپی حرارت وتمازت کو بھی آشکار کرتی ہیں۔ سردی کی شاموں میں موجود خنکی اور نمی انسانی مزاج میں شامل تندی وتیزی کو معتدل رکھنے کے لیے لازمی سمجھی جاتی ہے۔ خزاں رت کی زردی ہمیں خوب سے خوب تر کی جستجو اور تلاش کی راہ دکھاتی ہے تو بہار کا گل رنگ سماں ہمارے بدنوں کے دھارے میں رنگینی اور چاشنی پیدا کرتا ہے۔ المختصر یہ کہ موسم کوئی بھی ہو وہ اپنی ایک الگ اور علاحدہ پہچان رکھتا ہے۔ موسموں کا آنا جانا دراصل انسانی فطری بے چینی اور تغیر پسندی کو ظاہر کرتا ہے۔ ہر موسم جب آتا ہے تو اپنے ہی تقاضے لیے انسانوں کو تبدیلی قبول کرنے پر مجبور کرتا ہے۔ دسمبر اور جنوری پاکستان میں سردی کے عروج کے مہینے ہیں۔ اس دوران گرم اور مقوی غذاؤں کا استعمال معمول سے زیادہ ہونے لگتا ہے۔ عوام الناس کی جسمانی ضروریات سے غلط فائدہ اٹھاتے ہوئے بعض کاروباری ذہن رکھنے والے افراد ان قدرتی اشیا کو بھی کمرشل کر کے بیچنے لگتے ہیں۔ عجیب وغریب فوائد گنوا کر گلوکوز، شہد اور دیگر قدرتی اشیا کو کیمیائی انداز سے پیش کر کے منہ مانگے دام وصول کرتے ہیں۔ یاد رہے کوئی بھی فطری غذا اپنی اصلی حالت میں ہی بہترین فوائد کا ذریعہ بن سکتی ہے۔ فطری غذاؤں کو ان کی اصلی حالت میں ہی استعمال کرنے کا ممکن فوائد کا حصول ممکن ہے۔ توانائی سے بھرپور خوراک کھانا ہی سردی سے حفاظت ہے۔ ایسی تمام غذائیں جو کیلوریز اور حرارت سے لبریز ہوتی ہیں۔ موسم سرما میں خشک میوہ جات کے علاوہ سوپ، یخنی، گوشت کے پکوان، پنیر، دیسی گھی، مکھن اور شہد کا استعمال نہ صرف صحت کو بحال اور قائم رکھتا ہے بلکہ نئی ایک

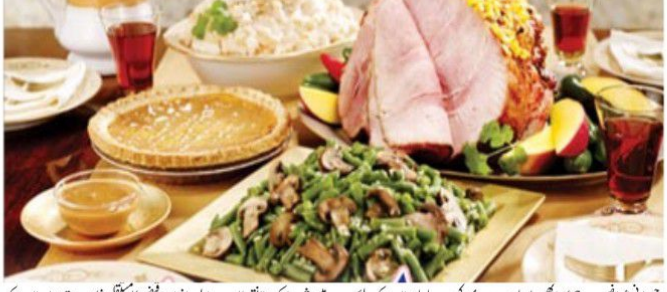

جسمانی عوارض سے چھٹکارا بھی دلاتا ہے۔ سردی کی شدت سے بچاؤ میں شہد بھی کمال فوائد رکھتا ہے۔ یہ نہ صرف قوت مدافعت میں اضافے کا قدرتی ذریعہ ہے بلکہ تریاقیت کی خصوصیات بھی رکھتا ہے۔ جسم سے زہریلے مادوں کی تنقیہ کر کے اسے صحت مند بناتا ہے۔ سردیوں میں شہد کے استعمال کا بہترین طریقہ نیم گرم دودھ میں ملا کر پینا ہے۔ دودھ ملا شہد جسم کو توانائی فراہم کرتا ہے۔ بدن کی حرارت میں اضافہ کر کے اسے سردی سے محفوظ کرتا ہے۔ یاد رہے ایسے افراد جن کے مزاج میں گرمی کا غلبہ پایا جاتا ہو ان کے لئے دودھ میں شہد ملا کر پینا نقصان دہ ثابت ہوسکتا ہے بالخصوص غیر شادی شدہ افراد کو چاہئے کہ دودھ شہد کو دودھ میں شامل کر کے استعمال کرنے کی بجائے نیم گرم پانی میں ملا کر پئیں۔ گلوکوز کو بیس کرشہد کے ساتھ معجون بنا کر 1 سے 2 چمچ دن میں دو بار نیم دودھ کے ساتھ کھانے سے بھی بدن کی حرارت وتوانائی میں زیادتی ہوتی ہے۔ اسی طرح انجیر کے 5 سے 7 دانے رات کو پانی میں بھگو کر صبح نہار منہ کھانے سے سبھی ایک جسمانی عوارض سے نجات ملتی ہے۔ بالخصوص ایسے افراد جو فیش کا مستقل شکار رہتے ہوں ان کے لیے انجیر کا استعمال کسی معجزے سے کم ثابت نہیں ہوتا۔ چونکہ سردی کی وجہ سے اس موسم میں پانی کا استعمال کافی کم ہوجانے کی وجہ سے قبض جیسا موذی مرض زیادہ نمودار ہونے لگتا ہے۔ ایسے میں انجیر کا متواتر کھانا صحت مندی کا بہترین ذریعہ ثابت ہوتا ہے۔ ذہنی واعصابی کمزوری کے مرض میں مبتلا افراد کو چاہیے کہ رات کو سوتے وقت نیم گرم دودھ میں ایک چمچ چھلکا اسپغول، 2 چمچ روغن بادام اور ایک چمچ شہد ملا کر استعمال کریں۔ چند یوم کے استعمال سے ہی قوت بے بہا میسر آئے گی۔ علاوہ ازیں شہد کا استعمال ناشتے میں بریڈ پر روغن بادام، روغن زیتون اور روغن گلوکوز کے ساتھ ملا کر بھی آسان اور مفید ہوتا ہے۔ لونگ، دارچینی اور زعفران کے قہوے میں بھی شہد شامل کر کے شاندار فوائد دیتا ہے۔ موسم سرما میں پنیر، بنیر کی، اور روائتی ومعروف عام ''بھانڈا'' بھی بہترین غذائیت کے ذرائع ہیں۔ دودھ میں کچا انڈا ملا کر پینا بھی توانائی کے حصول کا فوری اور قدرتی ذریعہ ہے۔ اسی طرح دیسی گھی کا مناسب مقدار میں استعمال بھی بدن کو قوت وتوانائی پہنچانے کے لئے بہترین قدرتی غذا ہے۔ ایک ضروری وضاحت گھی کولیسٹرول پیدا کرتا ہے، امراض قلب کا باعث بھی بن سکتا ہے مگر حد اعتدال میں اس کا استعمال لازمی کرنا چاہئے۔ ورزش اور کسرت کرنے سے اسکے مضر اثرات سے بچا جاسکتا ہے۔ ایک پنجابی کی مثل مشہور ہے کہ ''دودھ دودھ دے بدھ نے گھی دودھ دے کھو پڑی'' یعنی دودھ سے عقل میں اضافہ ہوتا ہے اور گھی سے دماغی صلاحیتیں پروان چڑھتی ہیں۔ مگر گھی کی نسبت قدرے کم پکانا کی حامل ہوتا ہے، لہٰذا مکھن کا استعمال کر کے بھی فوائد حاصل کئے جاسکتے ہیں۔

□□□□□□□

کلچرل اکیڈیمی کی جانب سے عبدالاحد فرہاد کے انتقال پر تعزیتی اجلاس

عبدالاحد فرہاد کی خدمات نئی نسل کے لئے مشعلِ راہ: مقررین

سرینگر،۲۴ دسمبر:

جموں اینڈ کشمیر اکیڈیمی آف آرٹ، کلچر اینڈ لینگویجز کی جانب سے آج کانفرنس ہال ٹیگور ہال میں ایک پُر وقار تعزیتی نشست منعقد کی گئی جس میں نامور شاعر، ادیب، صحافی اور براڈ کاسٹر عبدالاحد فرہاد کو خراجِ عقیدت پیش کیا گیا، جو ۲۲ دسمبر کو جموں میں انتقال کر گئے۔ مقررین نے مرحوم کو کشمیری ادب کا ایک درخشاں چراغ قرار دیتے ہوئے کہا کہ ان کی شاعری، تجزیوں اور نثری خدمات نے کشمیری زبان وثقافت کو گہری گہرائی، تہذیبی وقار اور عصری معنویت عطا کی۔ وہ ایک عظیم شاعر ہی نہیں بلکہ بلند پایہ عالم، صاحبِ نظر دانشور اور حساس انسان تھے، جن کی آواز اور لفظ دونوں نے نسلوں کو متاثر کیا۔ تقریب کا آغاز نمام حسن مخمگیں کی جانب سے فاتحہ خوانی سے ہوا، جس نے محفل کو روحانی وقار بخشا۔

تعزیتی نشست کی صدارت ممتاز شاعر، اداکار اور ڈرامہ نگار بشیر دادا نے کی۔ انہوں نے مرحوم کے ساتھ اپنے طویل اور قریبی تعلقات کا تفصیلی ذکر کرتے ہوئے کہا کہ عبدالاحد فرہاد نہ صرف ایک بڑے تخلیق کار تھے بلکہ ایک مخلص دوست، شفیق رہنما اور ادب دوست انسان بھی تھے۔ انہوں نے بتایا کہ فرہاد صاحب کے ساتھ رفاقت ہمیشہ سچائی، خلوص اور فکری دیانت پر مبنی رہی اور ان کی گفتگو میں تہذیب، شائستگی اور گہرے ادبی شعور کی جھلک نمایاں ہوتی تھی۔ تقریب کے مہمانِ خصوصی معروف ادیب و دانشور مشتاق احمد مشتاق تھے، جنہوں نے مرحوم کے ساتھ اپنے پیشہ ورانہ تعلقات اور مشترکہ ادبی ونشری تجربات پر روشنی ڈالی۔ انہوں نے کہا کہ عبدالاحد فرہاد زبان کے معاملے میں نہایت محتاط، روایت کے احترام اور نئے رجحانات کے فہم رکھنے والے انسان تھے۔ وہ نوجوان قلم کاروں کی حوصلہ افزائی کرتے اور ادب کو عام قاری تک پہنچانے کو اپنی ذمہ داری سمجھتے تھے۔ انہوں نے مزید کہا کہ فرہاد صاحب کی اصل میراث ان کی تحریروں کے ساتھ ساتھ وہ فکری روشنی ہے جو انہوں نے اپنے شاگردوں اور ہم عصروں میں منتقل کی۔ اس موقع پر مختلف شعبہ ہائے زندگی سے تعلق رکھنے والے صحافیوں، ادبا، شعراء، دانشوروں، فنکاروں اور معزز شخصیات کی ایک بڑی تعداد نے شرکت کی اور مرحوم کی علمی وادبی خدمات کو خراجِ عقیدت پیش کیا۔ تقریب کرنے والوں میں عنایت گل، گلزار احمد گنائی، انجینئر شبنم بشیر، روزنامہ ایشن میل کے مدیر اعلیٰ رشید راہل، حمید اللہ حمید، غلام محمد راتھر، حمید ناصر، نذیر احمد بٹ، سید ریاض، برائر کشمیر کے مدیر اعلیٰ فاروق احمد وانی، ادبی مرکز کمراز کے صدر محمد امین بٹ، پروفیسر ناصر مرزا، ڈاکٹر عابد احمد، محمد یوسف شاہین، ڈاکٹر غلام نبی فیلم شامل ہیں۔ تعزیتی نشست کے اختتام مرحوم کی مغفرت اور پسماندگان کے لیے صبر جمیل کی دعا کے ساتھ ہوا، جبکہ اکیڈیمی نے اس عزم کا اعادہ کیا کہ عبدالاحد فرہاد کی ادبی وثقافتی خدمات کو ہمیشہ یاد رکھا جائے گا اور آنے والی نسلوں تک ان کی وراثت منتقل کی جاتی رہے گی۔ تقریب کے اختتام پر ایوان صدارت میں تشریف فرما ایڈیشنل سیکریٹری اکیڈیمی عدیل سلیم نے میزبان کی حیثیت سے حاضرین کا شکریہ ادا کیا۔ انہوں نے عبدالاحد فرہاد کو خراجِ عقیدت پیش کرتے ہوئے کہا کہ فرہاد صاحب محض ایک بڑے تخلیق کار ہی نہیں بلکہ ایک مکمل ادبی ادارہ تھے، جن کی شخصیت علم، وقار اور انکساری کا حسین امتزاج تھی۔ انہوں نے کہا کہ عبدالاحد فرہاد نے کشمیری زبان وادب کی ترویج کے لیے عمر بھر خلوص، دیانت اور لگن کے ساتھ کام کیا اور اپنی تخلیقات ونثری خدمات کے ذریعے کشمیری معاشرے کی فکری تشکیل میں اہم کردار ادا کیا۔ تقریب کی نظامت کے فرائض ڈاکٹر گلزار احمد راتھر نے انجام دئے۔

ضلع کشتواڑ میں 4G موبائل نیٹ ورک کی بندش

عوام میں شدید تشویش، بحال کرنے کی کیا مطالبہ

سرینگر/24 دسمبر/ضلع کشتواڑ کے مڑواہ اور واڑون علاقوں میں 4G موبائل نیٹ ورک کی بندش پر عوام میں شدید تشویش پائی جارہی ہے۔ کشمیر پریس سروس کے موصولہ تفصیلات کے مطابق رواں برس میں پہلی بار مڑواہ اور واڑون کی 4G سہولت فراہم کی گئی تاہم یہ سروس صرف 8 —1 دن ہی جاری رہ سکی اور کرشنہ 5 روز سے موبائل نیٹ ورک مکمل طور پر بند ہے، جس کے باعث طلبہ، تاجر اور عام شہری شدید مشکلات کا شکار ہیں۔ آبادی ضلعی انتظامیہ اور ایئرٹیل کمپنی سے فوری مداخلت کا مطالبہ کرتی ہے تاکہ 4G نیٹ ورک کی بحالی یقینی بنائی جائے۔ عوام نے شکایت کی ہے کہ 4G نیٹ ورک کی بندش کے پیچھے بعض افسران اور ملازمین ملوث ہیں جو مڑواہ اور واڑون میں ڈیوٹی انجام دینا نہیں چاہتے ہیں، چونکہ 4G کی بحالی سے بائیومیٹرک حاضری لازم ہوجائے گی۔ اس سلسلے میں انہوں نے حکام سے مطالبہ کیا ہے کہ وہ صارفین کی شکایت کا ازالہ کرنے کیلئے فوری طور خاطر خواہ اور ٹھوس اقدام اٹھائیں تاکہ صارفین کے مشکلات ازالہ ہوسکے۔

گاندربل کے مختلف علاقوں میں پینے کے پانی کی قلت

سرینگر/24 دسمبر/ضلع گاندربل کے مختلف علاقوں میں پینے کے پانی کی شدید قلت پائی جارہی ہے۔ کشمیر پریس سروس کے مطابق علاقہ کنگن، گنڈ، گوکس چیز کا انتظار ہے؟ انہوں نے کہا کہ سردی کے ان ایام میں پانی کی قلت سے کافی مشکلات کا سامنا کرنا پڑ رہا ہے۔ اس سلسلے میں انہوں نے محکمہ جل شکتی کے افسران سے مطالبہ کرتے ہوئے کہا کہ وہ پانی کی فراہمی کو یقینی بنانے کیلئے واٹر سپلائی پلانٹس کو تکمیل تک پہنچانے میں خاطر خواہ اقدام اٹھائیں تاکہ لوگوں کے مشکلات کا ازالہ ہوسکے۔

کشمیر میں سردیوں کی شدت کے باعث گرم کپڑوں کی مانگ میں اضافہ

لوگ گرم کپڑے سویٹر، شال، مفلر، جیکٹ، کمبل اور چادر وغیرہ کے خریدار نظر آرہے ہیں

سرینگر/24 دسمبر/ای این ایس/سردی کی شدت میں اضافے کے ساتھ ہی وادی بھر میں گرم کپڑوں کی مانگ میں اضافہ ہوگیا ہے۔ وادی میں صبح وشام یخ بستہ ہواؤں نے ڈیرہ ڈال لیا ہے، رات اور صبح کے اوقات میں ٹھنڈ کی شدت میں اضافہ رہتا ہے، سردی بڑھنے کے باعث سویٹرز، جیکٹس اور دیگر گرم ملبوسات کی مانگ میں اضافہ ہوگیا ہے جس کا اثر گرم ملبوسات کے چھتاروں پر عوام کے رش کی صورت میں نظر آرہا ہے، شہریوں کا کہنا ہے کہ سردی کے دن کافی کم ہوتے ہیں جنکی وجہ سے وہ کم ہی دن جیکٹ اور اپر پہن سکتے ہیں۔ سردی کی شدت بڑھ جانے سے صبح اور دیر شام لوگ سویٹر، شال اور کانوں پر مفلر وغیرہ لپیٹے نظر آرہے ہیں جس کے سبب شہر وگام کے علاقوں کی دکانوں پر گرم کپڑے سویٹر، شال، مفلر، جیکٹ، کمبل اور چادر وغیرہ کے خریدار نظر آرہے ہیں۔ لاچوک میں واقع دکانوں کی مینگی برانڈ اور گرم لباس کے بجائے لوگ فٹ پاتھ یا چھیری والوں سے گرم لباس خریدنے کو ترجیح دے رہے ہیں۔ اس وقت شہر کی سڑکوں پر گرم لباس کی دکانوں پر گاہک نظر آرہے ہیں۔ ادھر سری نگر کی معروف بازاروں سے لے کر دیہی علاقوں کی چھوٹی دکانوں تک، اونی کپڑے، جیکٹس اور تھرمل لباس تیزی سے فروخت ہو رہے ہیں۔ لوگ سردیوں کی ضروریات جیسے پشمینہ شالز، اونی ٹوپیاں، دستانے اور گرم کوٹ خرید رہے ہیں۔ لال چوک کے ایک دکاندار ظہور احمد نے کہا اس سال فروخت خاصی تیز رہی ہے۔ اتنت ناگ کے ایک دکاندار نے کہا کانگری آج بھی یہاں سردیوں کا ایک لازمی حصہ ہے۔ جدید ہیٹنگ سسٹمز کے بڑھتے ہوئے استعمال کے باوجود، لوگ اس پر بھروسہ کرتے ہیں کیونکہ یہ مستقل گرمی فراہم کرتا ہے۔ بازاروں میں یہ سرگرمی کشمیر میں منفی درجہ حرارت کے درمیان ہو رہی ہے، جہاں کئی علاقوں میں درجہ حرارت منفی 7 ڈگری سیلسیس تک پہنچ چکا ہے، جس سے مناسب سردی سے بچاؤ کے لباس کی ضرورت مزید بڑھ گئی ہے۔ سیاح بھی اس اضافے میں حصہ ڈال رہے ہیں، اور گلمرگ اور پہلگام جیسے سیاحتی مقامات پر دکانوں میں جیکٹس، برفانی جوتے اور دیگر سردی سے بچاؤ کے سامان کی مانگ دیکھی جا رہی ہے۔ گلمرگ کے ایک رنٹیلر غلام نبی نے کہا سیاح یہاں کی سردی کا اندازہ نہیں لگاتے۔ ایک بار یہاں آکر وہ گرم کپڑوں کی دکانوں کا رخ کرتے ہیں۔ بڈگام کی ایک دستکار حسینہ بیگم نے کہا مقامی دستکار بھی اپنی ہاتھ سے بنائی گئی اونی ملبوسات کی فروخت میں اضافے کا مشاہدہ کر رہے ہیں۔ بارہ مولہ کے ایک رہائشی بشیر احمد نے کہا ہمارے ہاتھ سے بنے ہوئے سامان منفرد اور پائیدار ہوتے ہیں، اس لیے لوگ انہیں مشینی کپڑوں پر ترجیح دیتے ہیں۔ تاہم، بڑھتی ہوئی مانگ کے سبب قیمتوں میں اضافہ بھی ہوا ہے، جس پر کچھ مقامی افراد نے سردیوں کے لباس کی زیادہ قیمتوں پر شکایت کی ہے۔ اچھے معیار کی جیکٹس اور اونی کپڑے اس سال مہنگے ہیں، لیکن اس سردی میں ہمارے پاس خریداری کے سوا کوئی آپشن نہیں۔

دور دراز علاقوں میں موجود بجلی کھمبوں اور تاروں کی حالت ناگفتہ بہ

لوگوں پر ہر وقت خطرات کے بادل منڈلا رہے ہیں، چھوٹے حادثات رونما ہونا معمول

سرینگر 24 دسمبر/سی این ایس/وادی کے بیشتر علاقوں میں برقی رو کی خستہ حال تاروں اور بوسیدہ کھمبوں کی وجہ سے لوگوں پر ہر وقت خطرات کے بادل منڈلا رہے ہیں۔ کھمبوں اور تاروں کی حالت اس حد تک خراب ہے کہ آئے دن چھوٹے موٹے حادثات رونما ہو رہے ہیں۔ اکثر و بیشتر بجلی تاریں گرآنے کے بعد محکمہ بجلی کے اہلکار اسی جوڑ توڑ کر کے برقی رو کی سپلائی تو بحال کرتے ہیں لیکن پرانی و خستہ حال تاروں کی بار بار مرمت کرنے کی وجہ سے وہ مزید خطرناک بن جاتی ہیں۔ بارش تو دور کی بات ہے آسمان پر بادل چھانے پر بجلی کئی کئی روز تک لاپتہ ہو جاتی ہے۔ اگر تھوڑی سی بھی ہوا چلے تو سبز درختوں اور بوسیدہ لکڑی کے کھمبوں کے ساتھ ترسیلی تاریں بوسیدہ کھمبوں کے سمیت زمین پر گر پڑتی ہیں اور عوام کیلئے وبال جان بن جاتی ہیں۔ وادی کے دور دراز علاقوں میں موجود بجلی کھمبوں اور تاروں کی حالت اس قدر ناگفتہ بہ ہوتی ہے کہ لوگوں کو اُنکے سروں پر ہر وقت خطرے کی تلوار لٹکتی محسوس ہوتی ہے۔ اگر چہ لوگوں نے اب تک متعدد بار محکمہ بجلی کے اعلیٰ حکام سے رابطہ کر کے ان سے بجلی کے کھمبے اور تاریں بدل دینے کی استدا کی لیکن سوائے یقین دہانیوں کے انہیں کچھ حاصل نہیں ہو رہا ہے۔ سرینگر شہر کے پائینی علاقوں میں بھی یہ صورتحال دیکھنے کو ملتی ہے، یہاں کے لوگوں نے کئی بار ان بوسیدہ تاروں اور کھمبوں کی وجہ سے آبادیوں کو درپیش خطرات کی طرف حکام کی توجہ مبذول کرانے کیلئے سڑکوں پر آکر بھی احتجاجی مظاہرے کئے ہیں۔ لیکن کوئی کسی سے مس نہیں ہوا۔ ان علاقوں میں لکڑی کے بوسیدہ کھمبوں اور خستہ حال تاروں کی وجہ سے عوام کو مشکلات درپیش اور لوگ اس صورتحال کی وجہ سے خطرہ محسوس کر رہے ہیں۔ چاڈورہ بڈگام کی بیشتر بستیوں میں بھی بجلی کھمبوں اور تاروں کی خستہ حالی کا یہی عالم ہے۔ لوگوں کا کہنا ہے کہ حکومت شہر و دیہات میں جدید خطوط ترقی دینے کے حوالے سے بلند بانگ دعوے کرتے نہیں تھکتی لیکن بنیادوں ضروریات کی طرف ذرا بھی توجہ نہیں دیتی ہے۔ 30 سے 40 سال قبل نصب کئے گئے لکڑی کے کھمبے اور تاریں سے ابھی تک کام چلایا جارہا ہے۔ بعض علاقوں میں تو اس وجہ صورتحال انتہائی خطرناک ہے۔ تاروں کی بوسیدگی کی وجہ سے بجلی سپلائی میں بار بار خلل پیدا ہوجاتا ہے۔ متواتر حکومتوں نے اس مسئلے کی طرف کبھی کوئی توجہ نہیں دی جارہی ہے۔

کرسمس کے تہوار پر نیشنل کانفرنس کی مُبارکباد

سرینگر 24 دسمبر (یو پی آئی)

صدر جموں وکشمیر نیشنل کانفرنس ڈاکٹر فاروق عبداللہ اور نائب صدر و وزیر اعلیٰ عمر عبداللہ نے اپنے مشترکہ بیان میں کرسمس کے مبارک تہوار پر عیسائی برادری کو مبارکباد دیتے ہوئے کہا کہ حضرت عیسیٰ علیہ السّلام نے دنیا میں امن وسلامتی، ایثار قربانی اور محبت وشفقت کے پیغام کو عام کردیا تھا اور انسان کو انسانیت عام کرنے اور ایک دوسرے کے ساتھ میل جول کے ساتھ رہنے کا درس دیا تھا۔ انہوں نے کہا کہ عیسیٰ علیہ السّلام مسلمانوں کیلئے برگزیدہ پیغمبر ہیں اور اسلام میں عیسیٰ علیہ السّلام کا اعلیٰ مقام ہے۔

ایل وی ایم 3 سب سے زیادہ پے لوڈ کی کامیاب تعیناتی کے ساتھ عالمی معیار کے اعتماد کا مظاہرہ کرتا ہے: ڈاکٹر جتیندر سنگھ

اس مشن نے ہندوستان کی بھاری وزن اٹھانے اور تجارتی لانچ کی صلاحیتوں میں بڑی چھلانگ لگائی ہے

(پی آئی بی)

سرینگر 24 دسمبر 2025/ سائنس اور ٹیکنالوجی نیز ارضیاتی سائنسز کے مرکزی وزیر مملکت (آزاد انہ چارج)، اور وزیر اعظم کے دفتر، عملہ عوامی شکایات، پنشن، جوہری توانائی اور خلاء کے وزیر مملکت ڈاکٹر جتیندر سنگھ نے آج اسرو کی ٹیم کو بلیو برڈ بلاک-2 مواصلاتی سیٹلائٹ کے جانے والے ایل وی ایم 3-ایم 6 مشن کے کامیاب لانچ پر مبارکباد دی۔ ایک پیغام میں، وزیر موصوف نے کہا کہ وزیر اعظم نریندر مودی کی دور اندیش قیادت میں، اسرو ایک کے بعد ایک اہم سنگ میل حاصل کر رہا ہے، جس سے خلائی ٹیکنالوجی میں ہندوستان کی بڑھتی ہوئی طاقت، سائنسی اور علمی حیثیت کی تصدیق ہوتی ہے۔ اس رفتار کو آگے بڑھاتے ہوئے، ہندوستان نے ایل وی ایم 3-ایم 6 مشن کے کامیاب لانچ کے ساتھ ایک تاریخ ساز کارنامہ انجام دیا ہے، جس نے کسی ہندوستانی لانچ گاڑی کے ذریعے لے جانے والے اب تک کے سب سے بھاری سیٹلائٹ کو اپنے مقررہ مدار میں پہنچا دیا۔ یہ مشن ہندوستان کی بیوی لفٹ لانچ صلاحیتوں میں ایک اہم چھلانگ کی نشاندہی کرتا ہے اور بین الاقوامی تجارتی لانچ مارکیٹ میں ملک کی پوزیشن کو مزید مضبوط کرتا ہے۔ خلاء کے محکمے کے سکریٹری اور خلائی تحقیق کے بھارتی ادارے (اسرو) کے چیئرمین ڈاکٹر وی نارائنن نے اعلان کیا کہ ایل وی ایم 3-ایم 6 لانچ وہیکل نے شاندار کارکردگی کا مظاہرہ کیا اور بلیو برڈ بلاک-2 مواصلاتی سیٹلائٹ کو اس کے مطلوبہ مدار میں درست طریقے سے داخل کیا۔ انہوں نے کہا کہ یہ ہندوستانی سرزمین سے مقامی لانچر کا استعمال کرتے ہوئے لانچ کیا گیا سب سے بھاری سیٹلائٹ تھا اور ایل وی ایم 3 کا تیسرا مکمل تجارتی مشن تھا۔ انہوں نے مزید کہا کہ یہ مشن لانچ وہیکل کے شاندار اعتماد اور عالمی معیار کی کارکردگی کی عکاسی کرتا ہے، جس سے اسے عالمی خلائی شعبے میں بہترین زمرے میں شامل کیا گیا ہے۔ اس مشن پر نصب شدہ سیٹلائٹ، بلیو برڈ بلاک-2، اگلے سلسلے کے برج کا حصہ ہے جسے بغیر کسی خاص صارف کے سامان کی ضرورت کے براہ راست معیاری موبائل اسمارٹ فونز کو خلاء سے پرمتی سیلولر براڈ بینڈ کنیکٹیویٹی فراہم کرنے کے لیے ڈیزائن کیا گیا ہے۔ یہ مشن نیو اسپیس انڈیا لمیٹڈ اور امریکہ میں قائم ایا ایس بی اسپیس موبائل کے درمیان ایک تجارتی معاہدے کے تحت شروع کیا گیا ہے، جس میں جدید عالمی مواصلاتی صلاحیتوں کے لیے ایک قابل اعتماد لانچ سروس فراہم کنندہ کے طور پر ہندوستان کے بڑھتے ہوئے کردار کو اجاگر کیا گیا ہے۔ لانچ وہیکل مارک- 3 کی کامیاب پرواز کے ساتھ، ہندوستان نے ایک بار پھر پیچیدہ ہیوی لفٹ مشنوں میں اپنی تکنیکی پختگی کا مظاہرہ کیا ہے، جس سے مقامی لانچ سسٹم میں اعتماد کو تقویت ملی ہے اور عالمی سطح پر خلاء کے میدان میں ملک کا قد مزید بلند ہوا ہے۔

ہنرمندی کے فروغ اور صنعت کاری کی وزارت نے پی ایم-سیتو اسکیم کے تحت آئی آئی کی اپ گریڈیشن کی قیادت کرنے کے لیے صنعتوں کو دعوت دی

(پی آئی بی)

سرینگر 24 دسمبر 2025/

بھارت کی افرادی قوت کو جدید خطوط پر استوار کرنے کی سمت ایک اہم قدم کے طور پر، وزارت برائے ہنرمندی اور صنعت کاری (ایم ایس ڈی ای) نے ریاستی/مرکزی زیر انتظام حکومتوں اور ڈائریکٹوریٹ جنرل آف ٹریننگ (ڈی جی ٹی) کے ذریعے صنعت کاروں کو باضابطہ طور پر پی ایم-سیتو: وزیر اعظم اسکلنگ اینڈ اسپیلنگ ایمبیٹی ٹرانسفارمیشن تھرو اپ گریڈ آئی ٹی آئیز) اسکیم میں شمولیت کی دعوت دی ہے۔ یہ اقدام پیشہ ورانہ تربیت کے نظام میں ایک نمایاں تبدیلی کی نمائندگی کرتا ہے، جہاں حکومت کی قیادت میں پالیسی سازی سے آگے بڑھ کر اب صنعت کی قیادت میں تربیت کے انتظام اور نفاذ کا ماڈل اختیار کیا جارہا ہے۔ اس کا مقصد تربیت وصنعت کی حقیقی ضرورت میں ہم آہنگ کرنا اور نوجوانوں کی روزگار کے قابل مہارتوں میں اضافہ کرنا ہے۔ وزارت نے نیشنل اسکل ٹریننگ انسٹی ٹیوٹ (این ایس ٹی آئی) کی اپ گریڈیشن کے لیے انسٹرکٹر اسٹرنٹرز (اے آئی ٹی) کو تلاش کرنے کے لیے ایکسپرٹس آف انڈسٹ (ای او آئی) جاری کیا ہے۔ اس کے ساتھ ہی ریاستوں/مرکز کے زیر انتظام علاقوں نے بھی اپنے شراکت داروں کی شناخت کے لیے ای او آئی جاری کرنا شروع کردیا ہے جو تبلیغ صنعتی تربیتی اداروں (آئی ٹی آئی) کو تبدیل کرنے میں مدد کریں گے۔ اب تک کرناٹک، گجرات، آسام اور چنڈی گڑھ ای او آئی جاری کر چکے ہیں۔

از نیابت خزمن کشن، بذریعہ اجلاس ایگزیکٹو مجسٹریٹ درجہ اول

مضمون کاغذات درخواست شوکت رسول ولد یاسین احمد وبسمہ جان اولاد ان غلام رسول حشام ساکنہ اراہ بگی پورہ اتت ناگ۔ بمراد عطائی اوپی ای خیلیکٹ

اشتہار بمراد آگاہی ہر خاص و عام

معاملہ مندرجہ عنوانہ الصدر میں سائل رسائلہ نے ایک درخواست بغرض حصول خیلیکٹ دفتر ہذا میں دائر کی ہے جو کہ اس وقت زیر کارروائی ہے، رپورٹ پٹواری حلقہ سے عیاں ہے کہ سائل رسائلہ دوہذا کا سکونت دار ہے۔ کنبہ بذیل افراد پر مشتمل ہے۔

نام معہ والدیت	پیشہ	عمر	ماہوار آمدنی
غلام رسول لجام	پرنٹر کارزام	65	LPC
رشادہ بانو زوجہ غلام رسول	گھریلو کام	60	
شوکت رسول ولد	مزدوری	35	6000
ریاض احمد امام ولد	زیر تعلیم	28	
اسمہ جان دختر		25	

انکے علاوہ دیگر اور کوئی افراد کنبہ نہیں ہے لہذا سائل رسائلہ کو مطلوبہ خیلیکٹ اجراء کرنے میں اگر کسی شخص کو کوئی اعتراض وغیرہ ہو تو وہ دفتر ھذا میں اندر سات یوم پیش کریں بعد میعاد گذر کوئی اعتراض وغیرہ قبول نہ ہوگا۔

نائب تحصیلدار 023

از نیابت سوپور، بااجلاس ایگزیکٹو مجسٹریٹ درجہ اول سوپور

مضمون کاغذات درخواست فاروق احمد لوجری ولد محمد سبحان لوجری ساکنہ مین باغ سوپور بمراد عطائی اوپی ای خیلیکٹ

اشتہار بمراد آگاہی ہر خاص و عام

معاملہ مندرجہ عنوانہ الصدر میں سائل رسائلہ نے ایک درخواست بغرض حصول اوپی خیلیکٹ زیر بحث سند پیش کی ہے بعد جو دھوا کیا ہے کہ سائل فاروق احمد لوجری دوہذا میں مشتمل طور پندرہ سالوں سے دوہذا میں رہائش پذیر ہے اور کاغذات دفتر ہذا میں زیر کارروائی ہے کنبہ مطابق پٹواری رپورٹ بذیل ہے

نام معہ والدیت	رشتہ	عمر	ماہوار آمدنی
فاروق احمد لوجری ولد محمد سبحان	سربراہ	52	
مسرت بیگم	زوجہ	49	
مومنہ فاروق	دختر	17	
عدنان فاروق	پسر	14	
عرفانہ فاروق	دختر	05	

کنبہ سائل فاروق احمد لوجری کی آمدنی 10000 رکھائی گئی ہے سائل OBC-JK حاصل کرنے کا خواہاں ہے لہذا سائل رسائلہ کو مطلوبہ خیلیکٹ اجراء کرنے میں اگر کسی شخص کو کوئی اعتراض وغیرہ ہو تو وہ دفتر ھذا میں اندر سات یوم پیش کریں بعد میعاد گذر کوئی اعتراض وغیرہ قبول نہ ہوگا۔

نائب تحصیلدار 004

از دفتر نائب تحصیلدار ایگزیکٹو مجسٹریٹ درجہ اول بوہ

مضمون کاغذات درخواست میر ابرار ولد محمد شبیر احمد میر ساکنہ درگ تحصیل خل پورہ بمراد عطائی آر بی اے خیلیکٹ تحت SRO 126/294

اشتہار بمراد آگاہی ہر خاص و عام

معاملہ مندرجہ عنوانہ الصدر میں سائل رسائلہ نے ایک درخواست بغرض حصول خیلیکٹ دفتر ہذا میں دائر کی ہے جو کہ اس وقت زیر کارروائی ہے، رپورٹ پٹواری حلقہ سے عیاں ہے کہ سائل رسائلہ دوہذا کا سکونت دار ہے سائل کا کنبہ بذیل افراد پر مشتمل ہے۔

نام معہ والدیت	پیشہ	عمر	سکونت
جاوید نجم دین صدر میر	غمر رسیدہ	70	درگ
شبیر احمد ولد عبدل صمد	زراعت	46	
ضربق بیگم زوجہ شبیر احمد	گھریلو کام	50	
میر عاقب اسلام پسر	زیر تعلیم	19	
میر ابرار پسر	--	17	
میر مختار اسلام پسر	--	15	
اشلم شبیر دختر	--	13	

انکے علاوہ دیگر اور کوئی افراد کنبہ نہیں ہے سائل رسائلہ کنبہ کی ماہوار آمدنی 7000 تک ہے لہذا سائل رسائلہ کو مطلوبہ خیلیکٹ اجراء کرنے میں اگر کسی شخص کو کوئی اعتراض وغیرہ ہو تو وہ دفتر ھذا میں اندر سات یوم پیش کریں بعد میعاد گذر کوئی اعتراض وغیرہ قبول نہ ہوگا۔

نائب تحصیلدار 049

از نیابت تنگرگ بااجلاس ایگزیکٹو مجسٹریٹ درجہ اول

مضمون کاغذات درخواست شبیر حسین ماگرے ولد توقیق احمد ماگرے وبیرہ بزنہ اولاد ان عبدل رشید ماگرے ساکنہ تحصیل دحال باغی پورہ بمراد عطائی آر بی اے خیلیکٹ

اشتہار بمراد آگاہی ہر خاص و عام

معاملہ مندرجہ عنوانہ الصدر میں سائل رسائلہ نے ایک درخواست بغرض حصول خیلیکٹ دفتر ہذا میں دائر کی ہے جو کہ اس وقت زیر کارروائی ہے رپورٹ پٹواری حلقہ سے عیاں ہے کہ سائل رسائلہ دوہذا کا سکونت دار ہے۔ کنبہ بذیل افراد پر مشتمل ہے۔

نام معہ والدیت	پیشہ	عمر	سالانہ آمدنی
عبدل رشید ماگرے	ڈھنڈیاری	62	72000
شبیر حسین ماگرے ولد عبدل رشید	--	38	
فاطمہ بتول زوجہ شبیر احمد	گھریلو کام	32	
عائشہ بنت شبیر دختر شبیر	زیر تعلیم	09	
نب بنت شبیر دختر شبیر	شیر خور	06	
ماگرے زبیر بن شبیر پسر	--	02	
توقیق احمد ماگرے ولد	زیر تعلیم	27	
سمیر بنت شبیر دختر	--	25	

انکے علاوہ دیگر اور کوئی افراد کنبہ نہیں ہے لہذا سائل رسائلہ کو مطلوبہ خیلیکٹ اجراء کرنے میں اگر کسی شخص کو کوئی اعتراض وغیرہ ہو تو وہ دفتر ھذا میں اندر سات یوم پیش کریں بعد میعاد گذر کوئی اعتراض وغیرہ قبول نہ ہوگا۔

نائب تحصیلدار 023

از نیابت ہاجام ایگزیکٹو مجسٹریٹ درجہ اول

مضمون کاغذات درخواست از امود احمد دختر معود احمد پدر ساکنہ اوڈ تحصیل دحال باغی پورہ بمراد عطائی آر بی اے خیلیکٹ

اشتہار بمراد آگاہی ہر خاص و عام

معاملہ مندرجہ عنوانہ الصدر میں سائل رسائلہ نے ایک درخواست بغرض حصول خیلیکٹ دفتر ہذا میں دائر کی ہے جو کہ اس وقت زیر کارروائی ہے رپورٹ پٹواری حلقہ سے عیاں ہے کہ سائل رسائلہ دوہذا کا سکونت دار ہے۔ کنبہ بذیل افراد پر مشتمل ہے۔

نام معہ والدیت	پیشہ	عمر	سالانہ آمدنی
امود احمد پدر	ڈھنڈیاری	53	72000
سلیہ اختر زوجہ معود احمد	گھریلو کام	52	
افراء معود دختر	زیر تعلیم	21	
ازرا معود دختر	--	19	
مجتبیٰ معود پسر	--	14	

انکے علاوہ دیگر اور کوئی افراد کنبہ نہیں ہے لہذا سائل رسائلہ کو مطلوبہ خیلیکٹ اجراء کرنے میں اگر کسی شخص کو کوئی اعتراض وغیرہ ہو تو وہ دفتر ھذا میں اندر سات یوم پیش کریں بعد میعاد گذر کوئی اعتراض وغیرہ قبول نہ ہوگا۔

نائب تحصیلدار 023

از نیابت منزگام بااجلاس نائب تحصیلدار ایگزیکٹو مجسٹریٹ درجہ اول

مضمون کاغذات درخواست عرفان قادر ولد مختار احمد بٹ ساکنہ منزگام بمراد عطائی آر بی اے خیلیکٹ

اشتہار بمراد آگاہی ہر خاص و عام

معاملہ مندرجہ عنوانہ الصدر میں سائل رسائلہ نے ایک درخواست بغرض حصول خیلیکٹ دفتر ہذا میں دائر کی ہے جو کہ اس وقت زیر کارروائی ہے رپورٹ پٹواری حلقہ سے عیاں ہے کہ سائل رسائلہ دوہذا کا سکونت دار ہے۔ کنبہ بذیل افراد پر مشتمل ہے۔

نام معہ والدیت	پیشہ	عمر	ماہوار آمدنی
مختار احمد بٹ	CL	50	LPC
شمیمہ اختر زوجہ	گھریلو کام	47	
عمر مختار بٹ پسر	زیر تعلیم	31	
مبشرہ مختار دختر	--	28	
آنسہ مختار دختر	--	23	
عرفان مختار ولد	--	22	
اربیہ مقبول بہو	گھریلو کام	30	

انکے علاوہ دیگر اور کوئی افراد کنبہ نہیں ہے لہذا سائل رسائلہ کو مطلوبہ خیلیکٹ اجراء کرنے میں اگر کسی شخص کو کوئی اعتراض وغیرہ ہو تو وہ دفتر ھذا میں اندر سات یوم پیش کریں بعد میعاد گذر کوئی اعتراض وغیرہ قبول نہ ہوگا۔

نائب تحصیلدار 023

25 Dec. 2025 | Thursday | Vol:21 | No:306 | Pages:12

The Daily CITY EXPRESS Srinagar Kashmir

روزنامہ سٹی ایکسپریس سرینگر

کرکٹ کی دنیا میں 'وئبھو سوریہ ونشی' کا دھماکہ

36 گیندوں پر سنچری بنا کر عالمی ریکارڈ بنا ڈالا

رانچی،24 دسمبر (یو این آئی) ہندوستانی کرکٹ کے ابھرتے ہوئے تارے وئبھو سوریہ ونشی نے وجے ہزارے ٹرافی کے پہلے ہی دن تاریخ رقم کر دی۔ محض 14 سال اور 272 دن کی عمر میں انہوں نے اروناچل پردیش کے خلاف صرف 36 گیندوں پر سنچری داغ کر نہ صرف اپنی ٹیم کو فتح کی راہ دکھائی بلکہ میٹس کی 'لسٹ اے' کرکٹ میں سنچری بنانے والے دنیا کے کم عمر ترین کھلاڑی بن گئے۔ وئبھو نے اپنی طوفانی اننگز کے دوران جنوبی افریقہ کے لیجنڈ اے بی ڈی ویلیئرز کا ایک بڑا ریکارڈ بھی اپنے نام کر لیا۔ انہوں نے محض 59 گیندوں پر 150 رنز مکمل کیے، جو ایک نیا عالمی ریکارڈ ہے۔ اس سے قبل ڈی ویلیئرز نے 2015 میں ویسٹ انڈیز کے خلاف 64 گیندوں پر یہ کارنامہ انجام دیا تھا۔ وئبھو کی 36 گیندوں پر سنچری ہندوستان کی دوسری تیز ترین 'لسٹ اے' سنچری ہے (انمول پریت سنگھ نے گزشتہ سال 35 گیندوں پر سنچری بنائی تھی)۔ وئبھو سوریہ ونشی کے لیے سال 2025 فتوحات کا سال ثابت ہو رہا ہے۔ 13 سال کی عمر میں آئی پی ایل نیلامی میں منتخب ہونے والے پہلے کھلاڑی بنے۔ آئی پی ایل کی تاریخ میں سب سے کم عمر میں سنچری بنانے کا اعزاز حاصل کیا۔ حال ہی میں یو اے ای کے خلاف ایشیا کپ میں 171 رنز کی جارحانہ اننگز کھیلی تھی اور سید مشتاق علی ٹرافی میں بھی سب سے کم عمر سنچری میکر بنے۔ رپورٹس کے مطابق وئبھو وجے ہزارے ٹرافی کے ابتدائی میچوں کے بعد بنگلور میں ہندوستانی انڈر 19 ٹیم کے کیمپ میں شامل ہو جائیں گے، جہاں وہ 15 جنوری سے شروع ہونے والے انڈر 19 ورلڈ کپ کی تیاریاں کریں گے۔ ماہرین کا ماننا ہے کہ وئبھو سوریہ ونشی کی شکل میں ہندوستان کو ایک ایسا بلے باز مل گیا ہے جو آنے والے وقت میں دنیائے کرکٹ پر بکھرائی کرے گا۔

انگلینڈ کے فاسٹ باولر جوفرا آرچر انجری کے باعث

ایشز سیریز کے بقیہ میچز سے باہر، اولی پوپ بھی باہر

ای ٹی وی اردو

نئی دہلی: انگلینڈ نے 2025 ایشز سیریز کے چوتھے ٹیسٹ کے لیے اپنی پلیئنگ الیون کا اعلان کر دیا ہے۔ دو اہم تبدیلیاں کی گئی ہیں۔ تیسرا ٹیسٹ کھیلنے والے جوفرا آرچر سائیڈ سٹرین کے باعث سیریز سے باہر ہو گئے ہیں جبکہ اولی پوپ کو چوتھے ٹیسٹ سے باہر کر دیا گیا ہے۔ ان کی جگہ بائیں ہاتھ سے بیٹنگ کرنے والے آل راؤنڈر جیکب بیتھل کو شامل کیا گیا ہے۔ پچھلے میچ سے باہر ہونے والے آرچر کی جگہ فاسٹ بولر اینگس کو ٹیم میں شامل کیا گیا ہے۔ ایشز کا چوتھا ٹیسٹ 26 دسمبر سے مشہور میلبورن کرکٹ گراؤنڈ میں شروع ہوگا۔ انگلینڈ پہلے ہی سیریز ہار چکا ہے، میزبان ٹیم نے پہلے تین میچ جیتنے کے بعد 3-0 کی ناقابل تسخیر برتری حاصل کر لی ہے۔ انگلینڈ کو پرتھ میں پہلے ٹیسٹ میں 8 وکٹوں سے شکست ہوئی۔ یہ میچ صرف دو دن تک جاری رہا۔ اس کے بعد وہ گابا میں دوسرا ایشز اسی مارجن سے ہار گئے، جس سے آسٹریلیا ایشز برقرار رکھنے کے قریب چلا گیا۔ ایڈیلیڈ اوول میں تیسرے ٹیسٹ میں مہمانوں نے مسابقتی کارکردگی کا مظاہرہ کرتے ہوئے میچ کو پانچویں دن تک بڑھا دیا، اگرچہ انہوں نے چوتھے دن کا اختتام مثبت انداز میں کیا اور فتح کے لیے معرکہ آرائی میں رہے، لیکن آسٹریلوی گیند بازوں نے جنہیں جیت کے لیے چار وکٹوں کی ضرورت تھی، انگلینڈ کو آخری دن کوئی جیتنے رفت کرنے سے روک دیا، اور میچ کو تیزی سے ختم کر دیا۔ آسٹریلیا نے یہ میچ 82 رنز سے جیت لیا۔ چوتھے ٹیسٹ کے لیے انگلینڈ کی پلیئنگ 11: زیک کرولی، بین ڈکٹ، جیکب بیتھل، جو روٹ، ہیری بروک، بین اسٹوکس (کپتان)، جیمی اسمتھ (وکٹ کیپر)، ول جیکس، کرس وکس، برائیڈن کارس، جوش ٹونگ۔ سٹریلیا نے بھی چوتھے ٹیسٹ کے لیے اپنی ٹیم کا اعلان کر دیا ہے۔ کپتان پیٹ کمنز اور سٹیون لیون شامل نہیں ہیں۔ سٹیون لیون انجری کے باعث سیریز سے باہر ہو گئے ہیں جبکہ کمنز کو انجری سے صحت یاب ہونے کے لیے آرام دیا گیا ہے۔ چوتھے ٹیسٹ کے لیے آسٹریلیا کا اسکواڈ: اسٹیو اسمتھ (کپتان)، سکاٹ بولینڈ، الیکس کیری، برینڈن ڈوگیٹ، کیمرون گرین، ٹریوس ہیڈ، جوش انگلس، عثمان خواجہ، مارنس لبوشین، کوڈمرفی، مائیکل نیسر، مچے رچرڈسن، مچل اسٹارک، جیک ویدرلینڈ، بیو ویبسٹر۔

سکیب الغنی: ہندوستان کے نئے 'رن مشین' اور تیز ترین سنچری میکر

وجے ہزارے ٹرافی میں کئی ریکارڈ پاش پاش

رانچی/احمد آباد،24 دسمبر (یو این آئی) آج کا دن ہندوستانی گھریلو کرکٹ کی تاریخ میں سنہری حروف سے لکھا جائے گا۔ وجے ہزارے ٹرافی کے پہلے ہی دن ریکارڈز کی ایسی بارش ہوئی کہ یہ دن تمام اعداد و شمار قصہ پارینہ بن گئے۔ اس تاریخی دن کا محور تین بہاری ✕ کھلاڑی سکیب الغنی، وئبھو سوریہ ونشی اور ایشان کشن رہے جنہوں نے اپنی بلے بازی سے کرکٹ کی دنیا کو حیران کر دیا اور یہ بھی ثابت کر دیا کہ ہندوستانی کرکٹ کا ٹیلنٹ خاص طور پر بہار اور جھارکھنڈ کے خطے سے کس تیزی سے ابھر رہا ہے۔ ایک ہی دن میں تین برق رفتار سنچریاں اور ایک عالمی ریکارڈ! اسکور اس بات کی گواہی ہے کہ کرکٹ کا انداز اب مکمل طور پر بدل چکا ہے۔ سکیب الغنی بہار ٹیم کے کپتان ہیں، جب کہ وئبھو بہار کے اوپنر ہیں۔ ایشان جھارکھنڈ کے لیے کھیلتے ہیں لیکن ان کا خاندان بہار میں رہتا ہے اور وہ بہار سے ہیں۔ بہار ٹیم کے کپتان سکیب الغنی نے وہ کارنامہ انجام دیا جو اس سے قبل کوئی ہندوستانی نہ کر سکا تھا۔ انہوں نے اروناچل پردیش کے خلاف محض 32 گیندوں پر سنچری داغ کر ہندوستان کی طرف سے لسٹ-اے کرکٹ میں تیز ترین سنچری کا ریکارڈ اپنے نام کر لیا۔ 40 گیندوں پر ناٹ آؤٹ 128 رنز۔ 10 چوکے اور 12 فلک بوس چھکے۔ انہوں نے اپنی ٹیم کے اوپنر وئبھو کا ریکارڈ محض ایک گھنٹے کے اندر توڑ دیا۔ سکیب الغنی 2 ستمبر 1999 کو موتیہاری میں پیدا ہوئے۔

میدان میں روہت شرما کا راج، سکم کے خلاف برق رفتار سنچری

جے پور،24 دسمبر (یو این آئی) روہت شرما نے وجے ہزارے ٹرافی کے ایلیٹ گروپ سی کے مقابلے میں اپنی کلاس ثابت کر دی۔ روہت کی 155 رنز کی برق رفتار اننگز کی بدولت ممبئی نے سکم کو 8 وکٹوں سے عبرتناک شکست دے دی۔ روہت شرما کو ان کی شاندار کارکردگی پر 'پلیئر آف دی میچ' قرار دیا گیا۔ 237 رنز کے ہدف کے تعاقب میں روہت شرما نے شروع سے ہی جارحانہ انداز اپنایا۔ انہوں نے محض 94 گیندوں پر 18 چوکے اور 9 چھکے لگائے۔ روہت اور نوجوان اوپنر آیوش مہاتر کی مضبوط شراکت کے لیے 141 رنز کی مضبوط شراکت قائم کر کے جیت کی بنیاد رکھی۔ ممبئی نے مظلوم پھوپھو محض 30.3 اوورز میں حاصل کر لیا، جبکہ ابھی 117 گیندیں باقی تھیں۔ مشیر خان 27 اور سرفراز خان 8 رنز بنا کر ناٹ آؤٹ رہے۔ اس سے قبل سکم نے ٹاس جیت کر پہلے بیٹنگ کا فیصلہ کیا اور مقررہ 50 اوورز میں 7 وکٹوں کے نقصان پر 236 رنز بنائے۔ سکم کے نمایاں بلے باز: آکاش چھاپا نے سب سے زیادہ 79 رنز بنائے، جبکہ کراتی کمار اور کے سائی ستوک نے 34.34 رنز کا حصہ ڈالا۔

وراٹ کوہلی کا ایک اور بڑا سنگ میل: لسٹ-اے کرکٹ میں 16 ہزار رنز مکمل

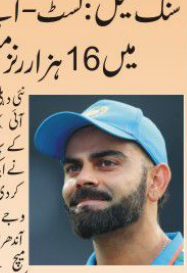

نئی دہلی،24 دسمبر (یو این آئی) ہندوستانی کرکٹ کے سپر اسٹار وراٹ کوہلی نے ایک بار پھر تاریخ رقم کر دی ہے۔ بدھ کے روز وجے ہزارے ٹرافی میں آندھرا پردیش کے خلاف میچ کے دوران کوہلی لسٹ-اے کرکٹ میں 16,000 رنز مکمل کرنے والے دوسرے ہندوستانی بلے باز بن گئے ہیں۔ اس سے قبل یہ اعزاز صرف لیجنڈری سچن ٹنڈولکر کو حاصل تھا۔ اس تاریخی کامیابی کے ساتھ وراٹ کوہلی دنیا کے نویں بلے باز بن گئے ہیں جنہوں نے لسٹ-اے کرکٹ میں 16 ہزار رنز کا ہندسہ عبور کیا ہے۔ وہ اب گراہم گوچ، سچن ٹنڈولکر، ریکی پونٹنگ اور کمار سنگاکارا جیسے عظیم کھلاڑیوں کی صف میں شامل ہو گئے ہیں۔ قابل ذکر ہے کہ لسٹ-اے میں سب سے زیادہ رنز کا ریکارڈ انگلینڈ کے گراہم گوچ (22,211 رنز) کے پاس ہے۔ وراٹ کوہلی تقریباً 15 سال کے طویل وقفے کے بعد ہندوستان کے اس اہم 50 اوورز کے ڈومیسٹک ٹورنامنٹ (وجے ہزارے ٹرافی) میں حصہ لے رہے ہیں۔

تیونس کا افریقا کپ آف نیشنز میں فاتحانہ آغاز

یوگانڈا کو 1-3 سے شکست

رباط،24 دسمبر (یو این آئی) تیونس نے افریقہ کپ آف نیشنز کے اپنے افتتاحی میچ میں الیاس عاشوری کی شاندار ڈبل گول کی بدولت یوگانڈا کو 1-3 سے شکست دے کر فاتحانہ آغاز کر دیا۔ اے ایف پی کے مطابق بارش سے متاثر میچ مراکش کے دارالحکومت رباط کے اولمپکس سٹیڈیم میں کھیلا گیا۔ میچ کا آغاز تیونس کے لیے شاندار رہا، جب الیاس عاشوری نے دسویں منٹ میں ہیڈر کے ذریعے اپنی ٹیم تیونس کو یوگانڈا کے خلاف 0-1 کی برتری دلائی۔ اس کے بعد ایف سی کوپن ہیگن کے ونگر الیاس عاشوری نے ہاف ٹائم سے قبل ایک خوبصورت گول کر کے مقابلہ 0-2 کر دیا۔ الیاس عاشوری نے دوسرے ہاف میں اپنا دوسرا اور ٹیم کا تیسرا گول اسکور کر کے مقابلہ 0-3 کر دیا۔ یوگانڈا کی جانب سے ڈینس اومیڈی نے اضافی وقت میں ایک گول کر کے شکست کو کچھ کم کیا، تاہم تیونس کی جیت پر کوئی اثر نہ پڑ سکا۔ اس کامیابی کے ساتھ 3 قیمتی پوائنٹس حاصل کرنے کے بعد تیونس گروپ سی میں سرفہرست آ گیا ہے، جہاں نائیجیریا بھی متزانیہ کے خلاف 1-2 کی فتح کے بعد برابر پوائنٹس کے ساتھ موجود ہے منگر گول ڈیفرنس میں پیچھے ہے۔ میچ کے بعد الیاس عاشوری نے کہا کہ میں میچ میں اپنی کارکردگی سے خوش ہوں۔ ہم ٹورنامنٹ کا آغاز بہترین انداز میں کرنا چاہتے تھے اور ہمیں اس پر فخر ہے۔ تیونس کی ٹیم اپنا آئندہ میچ 27 دسمبر کو نائیجیریا کے خلاف کھیلے گی جو گروپ کی پوزیشن کے تعین میں فیصلہ کن ثابت ہو سکتا ہے۔ تیونس کی ٹیم جو آئندہ سال کے فٹ بال ورلڈ کپ کے لیے بھی کوالیفائی کر چکا ہے، کل 17 ویں افریقا کپ آف نیشنز میں شریک ہے۔

فیفا کا بڑا اعلان: 'فیفا ای کلب ورلڈ کپ' 2026 میں فٹ بال منیجر کے ساتھ ڈیبیو کرے گا

زیورخ 24 دسمبر 2025ء) فیفا اور اسپورٹس انفرا ایکٹو نے باضابطہ طور پر "فیفا ای کلب ورلڈ کپ" کے آغاز کا اعلان کیا ہے جس میں پہلی بار معروف گیم 'فٹ بال منیجر' کو کلب کی بنیاد پر مسابقتی فارمیٹ میں شامل کیا جائے گا۔ یہ نیا عالمی ایونٹ 2026 میں شروع ہوگا جس کا مقصد فٹ بال منیجر کے اسٹریٹجک تجربے کو کلب فٹ بال کی حقیقی کہانیوں کے قریب لانا ہے۔ اس نئے فارمیٹ کے تحت دنیا بھر کے بہترین فٹ بال کلبوں کو اسپورٹس کی عالمی مہم جوئی میں حصہ لینے کی دعوت دی گئی ہے۔ یہ ایونٹ کھلاڑیوں کو اپنے پسندیدہ کلبوں کی نمائندگی کرنے کا موقع فراہم کرے گا جہاں ان کی منیجرانہ مہارتوں، اسٹریٹجک گہرائی اور طویل مدتی اسکواڈ بنانے کی صلاحیت کا امتحان لیا جائے گا۔ یہ ٹورنامنٹ 2024 میں لیورپول میں منعقد ہونے والے افتتاحی ایڈیشن کی کامیابی کو مزید آگے بڑھاتے ہوئے عالمی سطح پر اپنی اختراعی سوچ کی بنا پر خوب سراہا گیا تھا۔ سال 2026 میں ایک وسیع تر کنفیڈریشن فارمیٹ متعارف کروایا جائے گا جس کے ذریعے دنیا بھر سے نمبیس اپنے سرکاری نمائندوں کا انتخاب کر سکیں گی۔ یہ ایونٹ کلب فٹ بال کے جنون اور فٹ بال منیجر کی بردباری گہرائی کو یکجا کرے گا جس سے منیجرانہ ٹیلنٹ کی انوکھی نسل سامنے آئے گی۔

ٹی 20 ورلڈ کپ کی تیاریاں: نیوزی لینڈ نے دورہ ہند کے لیے ٹیموں کا اعلان کیا

ویلنگٹن،24 دسمبر (یو این آئی) نیوزی لینڈ کرکٹ نے ہندوستان کے خلاف آئندہ وائٹ بال سیریز (دن ڈے اور ٹی 20) کے لیے اپنی ٹیموں کا اعلان کر دیا ہے۔ فروری 2026 میں ہندوستان اور سری لنکا میں شیڈول آئی سی سی میٹرز ٹی 20 ورلڈ کپ سے قبل اس دورے کو انتہائی اہمیت دی جا رہی ہے۔ یہی سلیکٹرز نے اس اہم دورے کے لیے قیادت کی ذمہ داریاں تقسیم کی ہیں۔ ٹی 20 میں انجری کے بعد واپسی کرنے والے تجربہ کار مچل سینٹنر ٹیمی قیادت کریں گے۔ ایک روز میچوں میں ٹیم کی کمان مائیکل بریسویل کے سپرد کی گئی ہے۔ ٹیم میں انجری اور کھلاڑیوں کے کام کے بوجھ کو مدنظر رکھتے ہوئے کین ولیمسن، رچن رویندر (دن ڈے)، ول اوروک اور جیکب ڈفی جیسے اہم کھلاڑیوں کو آرام دیا گیا ہے۔ اسٹار بلے باز کال جیمیسن صحت یاب ہونے کے بعد دونوں فارمیٹس میں واپسی کر رہے ہیں۔ متاثر کرکٹ میں عمدہ کارکردگی دکھانے والے کرسٹیان کلارک، بیون جیکبز اور ٹم رابنسن جیسے ابھرتے ہوئے کھلاڑیوں کو اسکواڈ کا حصہ بنایا گیا ہے۔ نیوزی لینڈ کے ہیڈ کوچ روب والٹر نے دورہ ہند کی اہمیت پر زور دیتے ہوئے کہا برصغیر کے حالات میں کھیلنا نیوزی لینڈ سے بالکل مختلف ہے۔ ٹی 20 ورلڈ کپ سے قبل ہمارے کھلاڑیوں کے لیے ان کنڈیشنز سے ہم آہنگ ہونے کا یہ بہترین موقع ہے جو کہ ورلڈ کپ کے اہداف کے لیے فیصلہ کن ثابت ہوگا۔ ٹی 20 ٹیم: مچل سینٹنر (کپتان)، مائیکل بریسویل، ملاک چیپ مین، ڈیون کونوے، جیکب ڈفی، زیک فالکیس، میٹ ہنری، کال جیمیسن، بین جیکبز، ڈیرل مچل، جیمز نیشم، گلین فلپس، رچن رویندر، ٹم رابنسن اور ایش سودھی۔ ون ڈے ٹیم: مائیکل بریسویل (کپتان)، ٹوڈ ایشوک، کرسٹین کلارک، جوش کلارکسن، ڈیون کونوے، زیک فالکیس، مچ ہے، کال جیمیسن، نک کیلی، ریچرڈ لیورمنگ، ڈیرل مچل، ہنری نکولس، گلین فلپس، مائیکل رے اور ول ینگ۔

ویزاگ میں بیڈمنٹن اکیڈیمی، بچوں کو تربیت دی جائے گی: سندھو

حیدرآباد 24 دسمبر (یو این آئی) مشہور بیڈمنٹن اسٹار پی وی سندھو نے کہا ہے کہ اسے پی وی سندھو کے ویزاگ میں بیڈمنٹن اکیڈیمی کا قیام عمل میں لایا جائے گا جس میں سینکڑوں بچوں کو بیڈمنٹن کی تربیت دی جائے گی۔ سندھو نے اپنی شادی کی سالگرہ کے موقع پر آج میچ اپنے ارکان خاندان کے ساتھ منعقد کرائے پی ٹی کی مشہور تر وملا منعقد میں پوجا کی۔ ان کی شادی گذشتہ سال 22 دسمبر کو ہوئی تھی۔ اس موقع پر میڈیا سے بات کرتے ہوئے انہوں نے کہا کہ وہ جلد ہی ملیشیا، انڈونیشیا میں ہونے والے مقابلوں میں حصہ لیں گی جس میں کامیابی کے لئے ہی انہوں نے درشن کئے۔ انہوں نے درشن پر مسرت کا اظہار کیا۔

adage Industries®
For Advertising-marketing Electronic Media & Infrastructure
For Trade Enquiry Contact
9906561557, 7006466177, 9419008508
email: adageindustries@gmail.com - www.adage.co.in
P-16 INDUSTRIAL ESTATE, ANANTNAG KASHMIR